



**PEMERINTAH KOTA MAGELANG
DINAS PENDIDIKAN DAN KEBUDAYAAN**

LAPORAN KINERJA INSTANSI PEMERINTAH TAHUN 2022

LKJIP 2022



MAGESTY
Magelang Smart City



**MAGELANG
CANTIK**
Cinta Organik



PROGAMIS
Program Magelang Agamis



**BALAI
BELAJAR**

**Jl. Alibasah Sentot P. No 6 Kota Magelang 56117 Telp (0293) 368529
Email : disdikbud.magelangkota.go.id**

LAPORAN KINERJA
DINAS PENDIDIKAN DAN KEBUDAYAAN
KOTA MAGELANG
TAHUN 2022



DINAS PENDIDIKAN DAN KEBUDAYAAN KOTA MAGELANG

TAHUN 2022

KATA PENGANTAR

Laporan Kinerja Dinas Pendidikan dan Kebudayaan Kota Magelang merupakan perwujudan pertanggungjawaban atas kinerja pencapaian tujuan dan sasaran strategis Tahun 2022. Laporan Kinerja ini merupakan tahun ke-2 pelaksanaan Rencana Strategis Dinas Pendidikan dan Kebudayaan Kota Magelang Tahun 2022-2026. Penyusunan Laporan Kinerja ini mengacu pada Peraturan Menteri PANRB No. 53 Tahun 2014 tentang Petunjuk Teknis Perjanjian Kinerja, Pelaporan Kinerja dan Tata Reviu atas Laporan Kinerja Instansi Pemerintah dan Rencana Strategis Dinas Pendidikan dan Kebudayaan Kota Magelang Tahun 2022-2026.

Laporan Kinerja ini merupakan bentuk akuntabilitas dari pelaksanaan tugas yang berfungsi sebagai alat penilaian kinerja, wujud transparansi serta pertanggungjawaban kepada masyarakat serta merupakan alat kendali dan alat pemacu peningkatan kinerja setiap unit organisasi di lingkungan Dinas Pendidikan dan Kebudayaan Kota Magelang. Kinerja Dinas Pendidikan dan Kebudayaan Kota Magelang diukur atas dasar penilaian indikator kinerja utama (IKU) yang merupakan indikator keberhasilan pencapaian tujuan dan sasaran strategis sebagaimana telah ditetapkan dalam Perjanjian Kinerja Dinas Pendidikan dan Kebudayaan Kota Magelang Tahun 2022.

Secara umum capaian kinerja sasaran telah sesuai dengan rencana yang telah ditetapkan, meskipun, beberapa indikator belum menunjukkan capaian sesuai target. Pendayagunaan Aparatur Negara dan Reformasi Birokrasi sangat ditentukan oleh komitmen, keterlibatan dan dukungan aktif segenap komponen aparatur negara, masyarakat, dunia usaha dan *civil society* sebagai bagian integral dari pembaharuan sistem administrasi negara.

Berdasarkan analisis dan evaluasi obyektif yang dilakukan melalui Laporan Kinerja Dinas Pendidikan dan Kebudayaan Kota Magelang Tahun 2022 ini, diharapkan dapat terjadi optimalisasi peran kelembagaan dan peningkatan efisiensi, efektivitas, dan produktivitas kinerja seluruh jajaran pejabat dan pelaksana di lingkungan Dinas

Pendidikan dan Kebudayaan Kota Magelang pada tahun-tahun selanjutnya, sehingga dapat mendukung kinerja Pemerintah Daerah secara keseluruhan dalam mewujudkan *Good Governance* dan *Clean Government*.

Kota Magelang, Januari 2022

Kepala Dinas Pendidikan dan Kebudayaan Kota
Magelang



IMAM BAIHAQI, S.Pd., M.Pd.

Pembina Tk. I

NIP. 19670822 199702 1 003

DAFTAR ISI

KATA PENGANTAR	i
DAFTAR ISI	iii
BAB I PENDAHULUAN	01
A. Latar Belakang	01
B. Struktur Organisasi dan Tata Kerja	02
C. Isu Strategis Perangkat Daerah	04
D. Landasan Hukum	05
E. Sistematika	06
BAB II PERENCANAAN KINERJA	07
A. Rencana Strategis	07
B. Rencana Kinerja Tahun 2022	18
C. Perjanjian Kinerja Tahun 2022	20
BAB III AKUNTABILITAS KINERJA	48
A. Capaian Kinerja Organisasi	50
B. Realisasi Anggaran	65
C. Tingkat Efisiensi Penggunaan Sumber Daya	69
BAB IV PENUTUP	73
LAMPIRAN	75
SK PENETAPAN INDIKATOR KINERJA UTAMA	76
SK TIM SAKIP PERANGKAT DAERAH	90
MATRIKS RENSTRA	95
PERJANJIAN KINERJA KEPALA PERANGKAT DAERAH	103

BAB I

PENDAHULUAN

A. Latar Belakang

Dalam rangka meningkatkan pelaksanaan pemerintah yang berdaya guna, berhasil guna, bersih dan bertanggung jawab, telah diterbitkan Peraturan Presiden No. 29 Tahun 2014 tentang Sistem Akuntabilitas Kinerja Instansi Pemerintah (SAKIP). Pelaksanaan lebih lanjut didasarkan atas Peraturan Menteri Pendayagunaan Aparatur Negara dan Reformasi Birokrasi Republik Indonesia Nomor 53 Tahun 2014 tentang Petunjuk Teknis Perjanjian Kinerja, Pelaporan Kinerja dan Tata Cara Reviu Atas Laporan Kinerja Instansi Pemerintah.

Akuntabilitas Kinerja Instansi Pemerintah adalah perwujudan kewajiban suatu instansi pemerintah untuk mempertanggung jawabkan keberhasilan atau kegagalan pelaksanaan visi dan misi organisasi dalam mencapai tujuan dan sasaran yang telah ditetapkan melalui alat pertanggung jawaban secara periodik.

Untuk mencapai Akuntabilitas Instansi Pemerintah yang baik, Dinas Pendidikan dan Kebudayaan Kota Magelang selaku unsur pembantu pimpinan, dituntut selalu melakukan pembenahan kinerja. Pembenahan kinerja diharapkan mampu meningkatkan peran serta fungsi Perangkat Daerah sebagai sub sistem dari sistem pemerintahan daerah yang berupaya memenuhi aspirasi masyarakat.

Dalam perencanaan perangkat daerah, capaian tujuan dan sasaran perangkat daerah yang dilakukan tidak hanya mempertimbangkan visi dan misi daerah, melainkan keselarasan dengan tujuan dan sasaran yang ingin dicapai pada lingkup Pemerintahan Propinsi dan Nasional.

Terwujudnya suatu tata pemerintahan yang baik dan akuntabel merupakan harapan semua pihak. Berkenan harapan tersebut diperlukan pengembangan dan penerapan sistem pertanggungjawaban yang tepat, jelas, terukur legitimate

sehingga penyelenggaraan pemerintah dan pembangunan dapat berlangsung secara berdaya guna, berhasil guna, bersih dan bertanggungjawab serta bebas dari korupsi, kolusi dan nepotisme (KKN). Sejalan dengan pelaksanaan Undang-undang Nomor 28 Tahun 1999 tentang Penyelenggaraan negara yang bersih dan bebas dari korupsi, kolusi dan nepotisme, maka di terbitkan Peraturan Presiden No. 29 Tahun 2014 tentang Sistem Akuntabilitas Kinerja Instansi Pemerintah (SAKIP). Sehubungan dengan hal tersebut Dinas Pendidikan dan Kebudayaan Kota Magelang diwajibkan untuk menyusun Laporan Akuntabilitas Kinerja Instansi Pemerintah (LKJIP). Penyusunan LKJIP Dinas Pendidikan dan Kebudayaan Kota Magelang Tahun 2022 yang dimaksudkan untuk memberikan gambaran terkait pencapaian kinerja tujuan dan sasaran perangkat daerah yang telah ditetapkan dan diperjanjikan pada perjanjian kinerja perangkat daerah.

B. Struktur Organisasi dan Tata Kerja

Berdasarkan Peraturan Walikota Magelang Nomor 52 Tahun 2019 tentang Kedudukan, Susunan Organisasi, Tugas dan Fungsi, serta Tata Kerja Dinas Pendidikan dan Kebudayaan Kota Magelang mempunyai tugas: **membantu Walikota dalam melaksanakan urusan bidang pendidikan dan kebudayaan sesuai dengan ketentuan peraturan perundang-undangan dan arahan pimpinan untuk optimalisasi pelaksanaan tugas.**

Dalam menyelenggarakan tugas dan kewajiban tersebut Dinas Pendidikan dan Kebudayaan Kota Magelang mempunyai fungsi :

- perumusan rencana dan kebijakan teknis di bidang pendidikan dan kebudayaan yang meliputi pendidikan dasar, pendidikan anak usia dini dan pendidikan masyarakat, guru dan tenaga kependidikan, serta kebudayaan;
- pengoordinasian dan pengarahan dalam penyusunan program, pengelolaan keuangan serta urusan umum dan kepegawaian dinas pendidikan dan kebudayaan;

- pelaksanaan tugas sesuai dengan ketentuan peraturan perundangundangan;
- pengendalian dan pembinaan terhadap pelaksanaan operasional di lingkup tugasnya.

Untuk mendukung pelaksanaan tugas dan fungsi sebagaimana diuraikan diatas, disusunlah struktur organisasi dan tatakerja yaitu Kepala Dinas sebagai pimpinan, yang dibantu oleh Sekretaris, Kepala Bidang dan Kepala Seksi/Sub Bagian. Berikut bagan struktur organisasi Dinas Pendidikan dan Kebudayaan Kota Magelang:

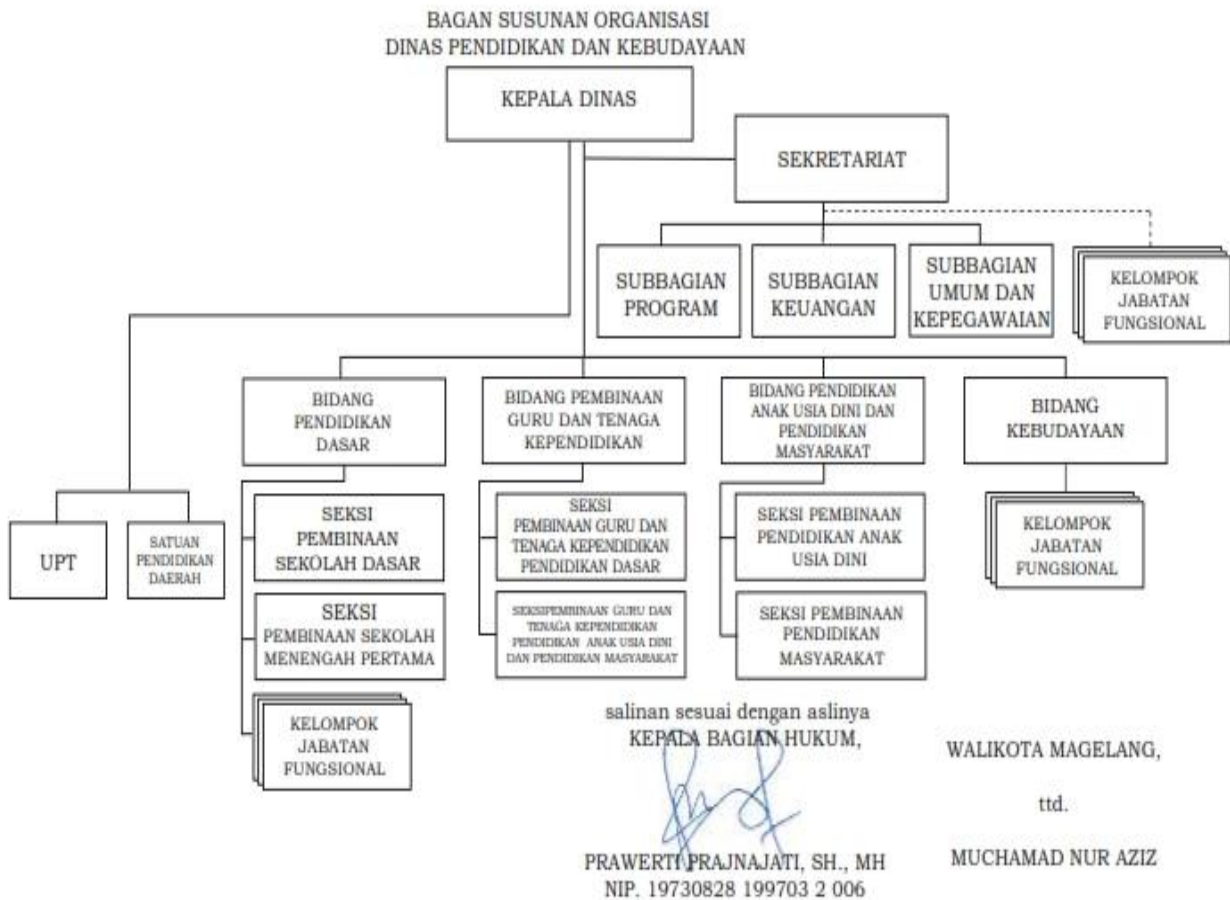

Gambar 1.1. Bagan Susunan Organisasi Dinas Pendidikan dan Kebudayaan

C. Isu Strategis Perangkat Daerah

Isu Strategis Perangkat Daerah Adalah kondisi atau hal yang harus diperhatikan atau dikedepankan dalam perencanaan pembangunan perangkat daerah karena dampaknya yang signifikan bagi perangkat daerah dengan karakteristik bersifat penting, mendasar, mendesak, berjangka menengah/panjang, dan menentukan pencapaian tujuan perangkat di masa yang akan datang dalam rangka menunjang pembangunan daerah.

Isu strategis perangkat daerah yang akan ditangani pada kurun waktu 5 (lima) tahun sebagaimana tertuang pada Renstra Dinas Pendidikan dan Kebudayaan Kota Magelang periode 2022-2026 sebagai berikut:

1. Masih adanya kesenjangan mutu pendidikan diantara sekolah- sekolah;
2. Pemberdayaan masyarakat dalam mendukung pendidikan masih perlu ditingkatkan;
3. Sarana Prasarana sekolah masih belum memadai terutama kamar mandi siswa dan meja kursi siswa;
4. Kualitas Sumber Daya Manusia tenaga pendidik masih belum merata;
5. Relevansi Pendidikan belum mengarah pada kebutuhan pasar kerja;
6. Strategi Pengembangan Pendidikan yang belum berjalan optimal;
7. Desentralisasi pendidikan belum diikuti dengan anggaran yang memadai;
8. Masih rendahnya peningkatan mutu SDM pemajuan obyek kebudayaan dan peningkatan mutu tata kelola lembaga yang berurusan dengan pemajuan obyek kebudayaan.

Perumusan Isu strategis pada tahun 2022 mengacu pada Renstra Dinas Pendidikan dan Kebudayaan Kota Magelang periode 2022-2026, Arahan Kebijakan Pemerintah Daerah, dan Hasil Evaluasi Capaian Kinerja tahun sebelumnya. Isu Strategis yang ditangani pada tahun 2022 sebagai berikut:

1. Belum Terpenuhinya Standar Sarpras terutama Kamar Mandi Siswa
2. Implementasi Kurikulum Merdeka (IKM)
3. Belum memadainya kualitas sumber daya manusia seni dan budaya
4. Belum optimalnya pelestarian dan pengelolaan Benda, Situs dan Cagar Budaya

D. Landasan Hukum

Laporan Kinerja Dinas Pendidikan dan Kebudayaan Kota Magelang ini disusun berdasarkan beberapa landasan hukum sebagai berikut :

- 1) Peraturan Presiden Nomor 29 Tahun 2014 tentang Sistem Akuntabilitas Kinerja Instansi Pemerintah (SAKIP);
- 2) Peraturan Menteri Pendayagunaan Aparatur Negara dan Reformasi Birokrasi Republik Indonesia Nomor 53 Tahun 2014 tentang Petunjuk Teknis Perjanjian Kinerja, Pelaporan Kinerja dan Tata Cara Reviu Atas Laporan Kinerja Instansi Pemerintah;
- 3) Peraturan Daerah Kota Magelang Nomor 1 Tahun 2016 tentang Rencana Pembangunan Jangka Menengah Daerah Kota Magelang Tahun 2016-2022;
- 4) Peraturan Daerah Kota Magelang Nomor 4 Tahun 2022 tentang Rencana Pembangunan Jangka Menengah Daerah Kota Magelang Tahun 2022-2026;
- 5) Peraturan Daerah Kota Magelang Nomor 6 Tahun 2021 tentang Anggaran Pendapatan dan Belanja Daerah Tahun Anggaran 2022;
- 6) Peraturan Walikota Magelang Nomor 77 Tahun 2019 tentang Rencana Strategis Perangkat Daerah Tahun 2022-2026 Pada Pemerintah Kota Magelang;
- 7) Peraturan Walikota Magelang Nomor 49 Tahun 2021 tentang Penjabaran Anggaran Pendapatan dan Belanja Daerah Tahun Anggaran 2022.

E. Sistematika

Penyusunan Laporan Akuntabilitas Kinerja Instansi Dinas Pendidikan dan Kebudayaan Kota Magelang Kota Magelang Tahun 2022 adalah :

BAB I	PENDAHULUAN
	Meliputi Gambaran Umum, Tugas dan Fungsi, Isu Strategis yang dihadapi SKPD, Dasar Hukum dan Sistematika.
BAB II	PERENCANAAN KINERJA
	Meliputi Perencanaan Strategis sebelum dan setelah reviu
BAB III	AKUNTABILITAS KINERJA
	Meliputi Capaian IKU, Pengukuran, Evaluasi dan Analisis Capaian Kinerja serta Akuntabilitas Keuangan
BAB IV	PENUTUP

BAB II

PERENCANAAN KINERJA

A. Rencana Strategis

Rencana Strategis Dinas Pendidikan dan Kebudayaan Kota Magelang adalah merupakan dokumen yang disusun melalui proses sistimatis dan berkelanjutan serta merupakan penjabaran dari pada Visi dan Misi Kepala Daerah yang terpilih dan terintegrasi dengan potensi sumber daya alam yang dimiliki oleh Daerah yang bersangkutan, dalam hal ini Dinas Pendidikan dan Kebudayaan Kota Magelang. Rencana Strategis Dinas Pendidikan dan Kebudayaan Kota Magelang yang ditetapkan untuk jangka waktu 5 (lima) tahun yaitu dari tahun 2016 sampai dengan Tahun 2022 ditetapkan dengan Peraturan Walikota Magelang Nomor 77 Tahun 2019 tentang Rencana Strategis Perangkat Daerah Tahun 2016 - 2022 Pada Pemerintah Kota Magelang. Penetapan jangka waktu 5 tahun tersebut dihubungkan dengan pola pertanggung jawaban Kepala Daerah terkait dengan penetapan/kebijakan bahwa Rencana Strategis Dinas Pendidikan dan Kebudayaan Kota Magelang dibuat pada masa jabatannya, dengan demikian akuntabilitas penyelenggaraan Pemerintah daerah akan menjadi akuntabel.

Renstra Dinas Pendidikan dan Kebudayaan Kota Magelang tersebut ditujukan untuk mewujudkan visi dan misi daerah sebagaimana telah ditetapkan dalam Rencana Pembangunan Jangka Menengah Daerah (RPJMD) Kota Magelang Tahun 2022-2026.

Penyusunan Renstra Dinas Pendidikan dan Kebudayaan Kota Magelang telah melalui tahapan - tahapan yang simultan dengan proses penyusunan RPJMD Kota Magelang Tahun 2022-2026 dengan melibatkan stakeholders pada saat dilaksanakannya Musyawarah Perencanaan Pembangunan (Musrenbang) RPJMD, Forum Perangkat Daerah, sehingga Renstra Dinas Pendidikan dan Kebudayaan Kota

Magelang merupakan hasil kesepakatan bersama antara Dinas Pendidikan dan Kebudayaan Kota Magelang dan stakeholder.

Selanjutnya, Renstra Dinas Pendidikan dan Kebudayaan Kota Magelang tersebut akan dijabarkan kedalam Rencana Kerja (Renja) Pemerintah Daerah Kota Magelang yang merupakan dokumen perencanaan SKPD untuk periode 1 (satu) tahun. Didalam Renja Dinas Pendidikan dan Kebudayaan Kota Magelang dimuat program dan kegiatan prioritas yang diusulkan untuk dilaksanakan pada satu tahun mendatang.

1. Visi

Visi adalah gambaran kondisi ideal yang diinginkan pada masa mendatang oleh Pemerintah Kota Magelang.

Visi Pemerintah Kota Magelang Tahun 2022-2026 adalah:

“Magelang Maju, Sehat dan Bahagia”.

2. Misi

Sedangkan untuk mewujudkan Visi Pemerintah Kota Magelang Tahun 2022-2026 tersebut diatas dilaksanakan Misi sebagai berikut :

- 1) **Mewujudkan Masyarakat Yang Relijius, Berbudaya, Beradab, Toleran, Berlandaskan Imtaq;**
- 2) **Memenuhi Kebutuhan Pelayanan Dasar Masyarakat Untuk Meningkatkan Kualitas Sumber Daya Manusia;**
- 3) Mewujudkan Tata Kelola Pemerintahan Yang Baik Dan Inovatif;
- 4) Meningkatkan Ekonomi Masyarakat Dengan Peningkatan Peran UMKM Berbasis Ekonomi Kerakyatan;

- 5) Mewujudkan Kota Modern Yang Berdaya Saing Dengan Peningkatan Kualitas Tata Ruang Dan Infrastruktur.

Perumusan tujuan dan sasaran Dinas Pendidikan dan Kebudayaan Kota Magelang mengacu pada Misi ke-1 dan ke-2, yaitu :

- a. **Misi ke-1** → Mewujudkan Masyarakat Yang Religius, Berbudaya, Beradab, Toleran, Berlandaskan Imtaq;
- b. **Misi ke-2** → Memenuhi Kebutuhan Pelayanan Dasar Masyarakat Untuk Meningkatkan Kualitas Sumber Daya Manusia.

3. Tujuan dan Sasaran

Tujuan adalah sesuatu yang akan dicapai atau dihasilkan dalam jangka waktu 1 (satu) sampai 5 (lima) tahunan. Tujuan ditetapkan dengan mengacu kepada pernyataan visi dan misi serta didasarkan pada isu-isu dan analisa strategis.

Sasaran adalah hasil yang akan dicapai secara nyata oleh Istansi Pemerintah dalam rumusan yang lebih spesifik, terukur, dalam kurun waktu yang lebih pendek dari tujuan. Sasaran diupayakan untuk dapat dicapai dalam kurun waktu tahunan secara berkesinambungan sejalan dengan tujuan yang telah ditetapkan. Sasaran yang ditetapkan untuk mencapai Visi dan Misi Kota Magelang Tahun 2022-2026 sebanyak 2 tujuan dan 4 sasaran strategis.

Sebagaimana visi dan misi yang telah ditetapkan, untuk keberhasilan tersebut perlu ditetapkan tujuan, sasaran berikut indikator dan target Dinas Pendidikan dan Kebudayaan Kota Magelang sebagai berikut :

Tabel 2.1

Tujuan, Sasaran, Indikator Dan Target Kinerja

Dinas Pendidikan dan Kebudayaan Kota Magelang

NO	TUJUAN	SASARAN	INDIKATOR KINERJA	TARGET KINERJA PADA TAHUN				
				2022	2023	2024	2025	2026
(1)	(2)	(3)	(4)	(5)	(6)	(7)	(8)	(9)
1	Meningkatnya kualitas pendidikan		Indeks Pendidikan	0,75 5	0,76 4	0,77 3	0,79 1	0,8
		1.1 Meningkatkan akses Pendidikan yang merata	Harapan Lama Sekolah (HLS)	14,5 4Th	14,7 55 Th	14,9 7 Th	15,1 9 Th	15,4 2Th
			Rata-rata Lama Sekolah (RLS)	10,5 4 Th	10,6 2 Th	10,7 1 Th	10,8 0 th	10,8 9Th
			APM SD/MI	100 %	100 %	100 %	100 %	100 %
			APM SMP/MTs	100 %	100 %	100 %	100 %	100 %
			Angka Partisipasi Murni Pendidikan Kesetaraan (Paket A, Paket B dan Paket C)	100 %	100 %	100 %	100 %	100 %
			APK PAUD	91%	92%	93%	94%	
			APK SD/MI	100 %	100 %	100 %	100 %	100 %

NO	TUJUAN	SASARAN	INDIKATOR KINERJA	TARGET KINERJA PADA TAHUN				
				2022	2023	2024	2025	2026
(1)	(2)	(3)	(4)	(5)	(6)	(7)	(8)	(9)
			APK SMP/MTs	100 %	100 %	100 %	100 %	100 %
			Angka Partisipasi Kasar (APK) Pendidikan Kesetaraan (Paket A, Paket B dan Paket C)	100 %	100 %	100 %	100 %	100 %
			Angka Putus Sekolah (APS) SD/MI	0%	0%	0%	0%	0%
			Angka Putus Sekolah (APS) SMP/MTs	0%	0%	0%	0%	0%
			Angka Kelulusan (AL) SD/MI	100 %	100 %	100 %	100 %	100 %
			Angka Kelulusan (AL) SMP/MTs	100 %	100 %	100 %	100 %	100 %
			Angka Kelulusan (AL) Pendidikan Kesetaraan (Paket A, Paket B dan Paket C)	100 %	100 %	100 %	100 %	100 %
			Angka Melanjutkan (AM) dari SD/MI ke SMP/MTs	100 %	100 %	100 %	100 %	100 %
			Angka Melanjutkan (AM) dari SMP/MTs ke SMA/SMK	100 %	100 %	100 %	100 %	100 %

NO	TUJUAN	SASARAN	INDIKATOR KINERJA	TARGET KINERJA PADA TAHUN					
				2022	2023	2024	2025	2026	
(1)	(2)	(3)	(4)	(5)	(6)	(7)	(8)	(9)	
			Prosentase Angka Melek Aksara Penduduk Umur > 15 tahun	98%	98,50%	99%	99,50%	100%	
			Guru PAUD yang memenuhi kualifikasi S-1	66%	67%	68%	69%	70%	
			Guru SD/MI yang memenuhi kualifikasi S-1	96%	96,50%	97%	97,50%	100%	
			Guru SMP/MTs yang memenuhi kualifikasi S-1	97%	97,25%	97,50%	98%	100%	
		1.2	Meningkatnya kualitas pendidikan yang merata	Capaian SPM Pendidikan Dasar	100%	100%	100%	100%	100%
2	Meningkatnya Penguatan Kebudayaan			Nilai Pemajuan Kebudayaan	53%	57%	59%	61%	65%
		2.1	Meningkatnya Objek Pemajuan Kebudayaan Lokal yang Dilestarikan	Persentase kebudayaan lokal yang dikembangkan	89%	100%	100%	100%	100%
				Persentase kesenian tradisional yang dikembangkan	75%	83%	92%	100%	100%
				Cakupan pembinaan sejarah lokal di Kab/Kota	67%	67%	67%	67%	67%

NO	TUJUAN	SASARAN	INDIKATOR KINERJA	TARGET KINERJA PADA TAHUN				
				2022	2023	2024	2025	2026
(1)	(2)	(3)	(4)	(5)	(6)	(7)	(8)	(9)
			Persentase cagar budaya yang dilindungi dan dilestarikan	12%	14%	17%	19%	21%
			Persentase peningkatan kunjungan museum kab/kota	20%	20%	20%	20%	20%
3		Meningkatnya nilai AKIP Perangkat Daerah	Nilai SAKIP Perangkat Daerah	BB (80)	A (85)	A (85,5)	A (86)	A (87)

Sumber : Renstra Dinas Pendidikan dan Kebudayaan periode 2022-2026

4. Indikator Kinerja Utama

Salah satu upaya untuk memperkuat akuntabilitas dalam penerapan tata pemerintahan yang baik di Indonesia diterbitkannya Peraturan Menteri Negara Pendayagunaan Aparatur Negara Nomor: PER/09/M.PAN/5/2007 tentang Pedoman Umum Penetapan Indikator Kinerja Utama di Lingkungan Instansi Pemerintah, Indikator Kinerja Utama merupakan ukuran keberhasilan dari suatu tujuan dan sasaran strategis perangkat daerah.

Adapun penetapan Indikator Kinerja Utama Dinas Pendidikan dan Kebudayaan Kota Magelang tahun 2022 adalah sebagai berikut:

Tabel 2.2
Indikator Kinerja Utama
Dinas Pendidikan dan Kebudayaan Kota Magelang

KINERJA UTAMA TUJUAN	SASARAN	INDIKATOR KINERJA UTAMA	FORMULASI PERHITUNGAN/ KETERANGAN	SUMBER DATA
1	2	3	4	5
Meningkatnya kualitas pendidikan		Indeks Pendidikan	Indeks HLS ditambah Indeks RLS dibagi dua	BPS
	1. Meningkatnya akses Pendidikan yang merata	1. Rata-rata lama sekolah	Kombinasi antara partisipasi sekolah, jenjang pendidikan yang sedang dijalani, kelas yang diduduki, dan pendidikan yang ditamatkan	BPS
		2. Harapan lama sekolah	Lamanya sekolah (dalam tahun) yang diharapkan akan dirasakan oleh anak pada umur tertentu di masa mendatang, dihitung untuk penduduk diatas 7 tahun.	BPS
		3. APM SD/MI	Jumlah siswa SD/MI usia 7-12 th : Jumlah penduduk usia 7-12 th x 100 %	DIKBUD
		4. APM SMP/MTs	Jumlah siswa SMP/MTs usia 13-15 th : Jumlah penduduk usia 13-15 th x 100 %	DIKBUD
		5. Angka Partisipasi Murni Pendidikan Kesetaraan (Paket A, Paket B dan Paket C)	Jumlah siswa Pendidikan Kesetaraan (Paket A, Paket B dan Paket C) usia 7 - 18 tahun dibagi jumlah penduduk usia 7-18 tahun yang tidak bersekolah di sekolah formal x 100%	DIKBUD

KINERJA UTAMA TUJUAN	SASARAN	INDIKATOR KINERJA UTAMA	FORMULASI PERHITUNGAN/ KETERANGAN	SUMBER DATA
1	2	3	4	5
		6. APK PAUD	Jumlah peserta didik PAUD dibagi Jumlah penduduk usia 3-6 tahun x 100 %	DIKBUD
		7. APK SD/MI	Jumlah siswa SD/MI : Jumlah penduduk usia 7-12 th x 100 %	DIKBUD
		8. APK SMP/MTs	Jumlah siswa SMP/MTs : Jumlah penduduk usia 13-15 th x 100 %	DIKBUD
		9. Angka Partisipasi Kasar (APK) Pendidikan Kesetaraan (Paket A, Paket B dan Paket C)	Jumlah siswa Pendidikan Kesetaraan (Paket A, Paket B dan Paket C) dibagi jumlah penduduk usia 7-18 tahun yang tidak bersekolah di sekolah formal x 100%	DIKBUD
		10. Angka Putus Sekolah (APS) SD/MI	Jumlah siswa SD/MI yang putus sekolah dibagi jumlah siswa SD/MI dikali 100%	DIKBUD
		11. Angka Putus Sekolah (APS) SMP/MTs	Jumlah siswa SMP/MTs yang putus sekolah dibagi jumlah siswa SMP/MTs dikali 100%	DIKBUD
		12. Angka Kelulusan (AL) SD/MI	Jumlah siswa SD/MI yang lulus pada tahun tersebut dibagi Jumlah siswa SD/MI kelas terakhir dikali 100%	DIKBUD

KINERJA UTAMA TUJUAN	SASARAN	INDIKATOR KINERJA UTAMA	FORMULASI PERHITUNGAN/ KETERANGAN	SUMBER DATA
1	2	3	4	5
		13. Angka Kelulusan (AL) SMP/MTs	Jumlah siswa SMP/MTs yang lulus pada tahun tersebut dibagi Jumlah siswa SMP/MTs kelas terakhir dikali 100%	DIKBUD
		14. Angka Kelulusan (AL) Pendidikan Kesetaraan (Paket A, Paket B dan Paket C)	Jumlah siswa Pendidikan kesetaraan yang lulus pada tahun tersebut dibagi jumlah siswa Pendidikan Kesetaraan kelas akhir dikali 100%	DIKBUD
		15. Angka Melanjutkan (AM) dari SD/MI ke SMP/MTs	Jumlah siswa baru SMP/MTs dibagi jumlah siswa SD/MI yang telah lulus pada tahun tersebut dikali 100%	DIKBUD
		16. Angka Melanjutkan (AM) dari SMP/MTs ke SMA/SMK	Jumlah siswa baru SMA/MA/SMK dibagi jumlah siswa SMP/MTs yang telah lulus pada tahun tersebut dikali 100%	DIKBUD
		17. Prosentase Angka Melek Aksara Penduduk Umur > 15 tahun	Jumlah penduduk usia diatas 15 tahun yang bias membaca dibagi jumlah penduduk usia diatas 15 tahun x 100%	BPS
		18. Guru PAUD yang memenuhi kualifikasi S-1	Jumlah Guru PAUD yang berkualifikasi S-1 dibagi Jumlah seluruh Guru PAUD dikali 100%	DIKBUD

KINERJA UTAMA TUJUAN	SASARAN	INDIKATOR KINERJA UTAMA	FORMULASI PERHITUNGAN/ KETERANGAN	SUMBER DATA
1	2	3	4	5
		19. Guru SD/MI yang memenuhi kualifikasi S-1	Jumlah Guru SD/MI yang berkualifikasi S-1 dibagi Jumlah seluruh Guru SD/MI dikali 100%	DIKBUD
		20. Guru SMP/MTs yang memenuhi kualifikasi S-1	Jumlah Guru SMP/MTs yang berkualifikasi S-1 dibagi Jumlah seluruh Guru SMP/MTs dikali 100%	DIKBUD
	2. Meningkatnya kualitas pendidikan yang merata	1. Capaian SPM Pendidikan Dasar	Jumlah peserta didik SD/MI dan SMP/MTs yang mendapatkan pelayanan dasar pendidikan dibagi Jumlah penduduk usia 7-15 tahun x 100 %	DIKBUD
Meningkatnya Penguatan Kebudayaan		Nilai Pemajuan Kebudayaan	Cakupan Objek Pemajuan Kebudayaan	DIKBUD
	Meningkatnya Objek Pemajuan Kebudayaan Lokal yang Dilestarikan	1. Persentase kebudayaan lokal yang dikembangkan	Jumlah kebudayaan lokal yang dikembangkan dibagi jumlah seluruh kebudayaan lokal dikali 100%	DIKBUD
		2. Persentase kesenian tradisional yang dikembangkan	Jumlah kesenian tradisional yang dikembangkan dibagi jumlah kesenian tradisional dikali 100%	DIKBUD
		3. Cakupan pembinaan sejarah lokal di Kab/Kota	Prosentasecakupan pembinaan sejarah lokal	DIKBUD

KINERJA UTAMA TUJUAN	SASARAN	INDIKATOR KINERJA UTAMA	FORMULASI PERHITUNGAN/ KETERANGAN	SUMBER DATA
1	2	3	4	5
		4. Persentase cagar budaya yang dilindungi dan dilestarikan	Jumlah cagar budaya yang dilindungi dan dilestarikan dibagi jumlah seluruh cagar budaya dikali 100%	DIKBUD
		5. Persentase peningkatan kunjungan museum kab/kota	Jumlah kunjungan ke museum tahun berkenaan dibagi jumlah kunjungan ke museum tahun n-1 dikali 100%	DIKBUD

B. Rencana Kinerja Tahun 2022

Rencana kinerja tahunan (RKT) merupakan penjabaran dari tujuan, sasaran dan program yang telah ditetapkan dalam Renstra, dan akan dilaksanakan oleh perangkat daerah melalui berbagai kegiatan tahunan. Rencana Kinerja Tahun 2022 termuat di dalam dokumen Renja Perangkat Daerah Tahun 2022. Berikut Rencana Kinerja Dinas Pendidikan dan Kebudayaan Kota Magelang Tahun 2022 :

Tabel 2.3

Rencana Kinerja Tahun 2022

Dinas Pendidikan dan Kebudayaan Kota Magelang

NO	TUJUAN	SASARAN STRATEGIS		INDIKATOR KINERJA	SATUAN	TARGET
(1)	(2)	(3)		(4)	(5)	(6)
1	Meningkatnya kualitas pendidikan			Indeks Pendidikan	<i>Indeks</i>	0.755
		1.1	Meningkatnya akses Pendidikan yang merata	Rata-rata lama sekolah	Tahun	10,54
				Harapan lama sekolah	Tahun	14,54
				APM SD/MI	%	100
				APM SMP/MTs	%	100
				Angka Partisipasi Murni Pendidikan Kesetaraan (Paket A, Paket B dan Paket C)	%	100
				APK PAUD	%	92
				APK SD/MI	%	100
				APK SMP/MTs	%	100
				Angka Partisipasi Kasar (APK) Pendidikan Kesetaraan (Paket A, Paket B dan Paket C)	%	100

NO	TUJUAN	SASARAN STRATEGIS		INDIKATOR KINERJA	SATUAN	TARGET
(1)	(2)	(3)		(4)	(5)	(6)
				Angka Putus Sekolah (APS) SD/MI	%	0
				Angka Putus Sekolah (APS) SMP/MTs	%	0
				Angka Kelulusan (AL) SD/MI	%	100
				Angka Kelulusan (AL) SMP/MTs	%	100
				Angka Kelulusan (AL) Pendidikan Kesetaraan (Paket A, Paket B dan Paket C)	%	100
				Guru PAUD yang memenuhi kualifikasi S-1	%	66
				Guru SD/MI yang memenuhi kualifikasi S-1	%	96
				Guru SMP/MTs yang memenuhi kualifikasi S-1	%	97
		1.2	Meningkatnya kualitas pendidikan yang merata	Capian SPM Pendidikan Dasar	%	100
2	Meningkatnya Penguatan Kebudayaan			Nilai Pemajuan Kebudayaan	%	50
		2.1	Meningkatnya Objek Pemajuan Kebudayaan	Persentase kebudayaan lokal yang dikembangkan	%	89

NO	TUJUAN	SASARAN STRATEGIS	INDIKATOR KINERJA	SATUAN	TARGET
(1)	(2)	(3)	(4)	(5)	(6)
		Lokal yang Dilestarikan	Persentase kesenian tradisional yang dikembangkan	%	67
			Cakupan pembinaan sejarah lokal di Kab/Kota	%	67
			Persentase cagar budaya yang dilindungi dan dilestarikan	%	12
			Persentase peningkatan kunjungan museum kab/kota	%	20

Sumber : Rencana Kerja Dinas Pendidikan dan Kebudayaan Kota Magelang tahun 2022

C. Perjanjian Kinerja Tahun 2022

Perjanjian Kinerja sebagai tekad dan janji dari perencana kinerja tahunan sangat penting dilakukan oleh pimpinan instansi di lingkungan Pemerintahan karena merupakan wahana proses tentang memberikan perspektif mengenai apa yang diinginkan untuk dihasilkan. Perencanaan kinerja yang dilakukan oleh instansi akan dapat berguna untuk menyusun prioritas kegiatan yang dibiayai dari sumber dana yang terbatas. Dengan perencanaan kinerja tersebut diharapkan fokus dalam mengarahkan dan mengelola program atau kegiatan instansi akan lebih baik, sehingga diharapkan tidak ada kegiatan instansi yang tidak terarah. Penyusunan Perjanjian Dinas Pendidikan dan Kebudayaan Kota Magelang Tahun 2022 mengacu pada dokumen Renstra Pemerintah Daerah Kota Magelang Tahun 2022-2026, dokumen Rencana Kinerja Tahunan (RKT) Tahun 2022, dokumen Rencana Kerja

(Renja) Tahun 2022, dan dokumen Pelaksanaan Anggaran (DPA) Tahun 2022. Pada tanggal 04 bulan Januari tahun 2022 ditetapkan Perjanjian Kinerja Kepala Dinas Pendidikan dan Kebudayaan Kota Magelang telah menetapkan Perjanjian Kinerja Tahun 2022 dengan uraian sebagai berikut:

Tabel 2.4
Perjanjian Kinerja Dinas Pendidikan dan Kebudayaan Kota Magelang
Tahun 2022

NO	TUJUAN/SASARAN STRATEGIS	INDIKATOR KINERJA		SATUAN	TARGET
<i>(1)</i>	<i>(2)</i>	<i>(3)</i>		<i>(4)</i>	<i>(5)</i>
1	Meningkatnya akses pendidikan yang merata	1.1	Harapan lama sekolah	Tahun	14,54
		1.2	Rata rata lama sekolah	Tahun	10,54
2	Meningkatnya kualitas pendidikan yang merata	2.1	Capaian SPM Pendidikan Dasar	%	100
3	Meningkatnya Objek Pemajuan Kebudayaan Lokal yang Dilestarikan	3.1	Persentase kebudayaan lokal yang dikembangkan	%	89
		3.2	Persentase kesenian tradisional yang dikembangkan	%	67
		3.3	Cakupan pembinaan sejarah lokal di Kab/Kota	%	67
		3.4	Persentase cagar budaya yang dilindungi dan dilestarikan	%	10
		3.5	Persentase peningkatan kunjungan museum kab/kota	%	20
4	Meningkatnya nilai AKIP Perangkat Daerah	4.1	Nilai Sakip Perangkat Daerah	Angka	75 (BB)

Sumber : Perjanjian Kinerja Dinas Pendidikan dan Kebudayaan Tahun 2022

Dalam rangka pencapaian kinerja yang telah ditetapkan, dilaksanakan program dan kegiatan sesuai dengan Dokumen Pelaksanaan Anggaran (DPA) yang telah ditetapkan. Berikut rincian program dan kegiatan Dinas Pendidikan dan Kebudayaan Kota Magelang :

Tabel 2.5

**Program dan Kegiatan Dinas Pendidikan dan Kebudayaan Kota Magelang
Tahun 2022**

NO	PROGRAM/ KEGIATAN	INDIKATOR KINERJA	TARGET	ANGGARAN (Rp)
1	2	3	4	5
A	Perencanaan, Penganggaran, dan Evaluasi Kinerja Perangkat Daerah			168.294.000
1	Penyusunan Dokumen Perencanaan Perangkat Daerah	Tersusunnya dokumen perencanaan perangkat daerah	1 dokumen	66.326.000
2	Koordinasi dan Penyusunan Dokumen RKA-SKPD	Tersedianya Dokumen RKA SKPD	1 dokumen	82,223,000
3	Koordinasi dan Penyusunan Dokumen Perubahan RKA-SKPD	Tersedianya Dokumen Perubahan RKA SKPD	1 dokumen	6.436.000
4	Koordinasi dan Penyusunan DPA-SKPD	Tersedianya Dokumen DPA SKPD	1 dokumen	2.161.000
5	Koordinasi dan Penyusunan Perubahan DPA-SKPD	Tersedianya Dokumen Perubahan DPA SKPD	1 dokumen	1.520.000
6	Koordinasi dan Penyusunan Laporan Capaian Kinerja dan Ikhtisar Realisasi Kinerja SKPD	Tersedianya Laporan Capaian Kinerja dan Ikhtisar Realisasi Kinerja SKPD	1 dokumen	9.628.000
B	Administrasi Keuangan Perangkat Daerah			Rp124.388.040.000
1	Penyediaan Gaji dan Tunjangan ASN	pengadaan Gaji dan Tunjangan ASN	1 Tahun	124.286.776.000

NO	PROGRAM/KEGIATAN	INDIKATOR KINERJA	TARGET	ANGGARAN (Rp)
1	2	3	4	5
2	Pelaksanaan Penatausahaan dan Pengujian/Verifikasi Keuangan SKPD	Terlaksananya Penatausahaan dan Pengujian/Verifikasi Keuangan SKPD	1 Kegiatan	38.024.000
3	Koordinasi dan Penyusunan Laporan Keuangan Akhir Tahun SKPD	Tersedianya Administrasi Keuangan Perangkat Daerah	1 Kegiatan	23.750.000
4	Pengelolaan dan Penyiapan Bahan Tanggapan Pemeriksaan	Tersedianya Bahan Tanggapan Pemeriksaan Perangkat Daerah	1 Kegiatan	11.778.000
5	Koordinasi dan Penyusunan Laporan Keuangan Bulanan/Triwulanan/Semesteran SKPD	Tersedianya Laporan Keuangan Bulanan/Triwulanan/Semesteran SKPD	1 Kegiatan	23.425.000
6	Penyusunan Pelaporan dan Analisis Prognosis Realisasi Anggaran	Terpenuhinya Penyusunan Pelaporan dan Analisis Prognosis Realisasi Anggaran	1 Kegiatan	4.287.000
C	Administrasi Barang Milik Daerah pada Perangkat Daerah			20.613.000
1	Penatausahaan Barang Milik Daerah pada SKPD	Terlaksananya penatausahaan milik daerah pada SKPD	1 Kegiatan	20.613.000
D	Administrasi Kepegawaian Perangkat Daerah			47.961.000
1	Pendataan dan Pengolahan Administrasi Kepegawaian	Terlaksananya Pendataan dan	1 Kegiatan	47.961.000

NO	PROGRAM/KEGIATAN	INDIKATOR KINERJA	TARGET	ANGGARAN (Rp)
1	2	3	4	5
		Pengolahan Administrasi Kepegawaian		
E	Administrasi Umum Perangkat Daerah			296.290.000
1	Penyediaan Komponen Instalasi Listrik/Penerangan Bangunan Kantor	Tersedianya Penyediaan Komponen Instalasi Listrik/Penerangan Bangunan Kantor	12 Bulan	13.750.000
2	Penyediaan Peralatan Rumah Tangga	Penyediaan Peralatan Rumah Tangga	12 Bulan	9.300.000
3	Penyediaan Bahan Logistik Kantor	Penyediaan Bahan Logistik Kantor	3 Kegiatan	30.927.000
4	Penyediaan Barang Cetak dan Penggandaan	Penyediaan Bahan Kantor Ket.Penyediaan bahan kantor termasuk penyediaan logistik kantor, barang cetakan dan penggandaan,	68960 Lembar	40.740.000
5	Penyediaan Bahan Bacaan dan Peraturan Perundang-undangan	Penyediaan Bahan Bacaan Ket.Penyediaan bahan bacaan harian, mingguan dan/atau bulanan berupa koran, majalah atau buletin	80 buah/Bulan	11.400.000

NO	PROGRAM/KEGIATAN	INDIKATOR KINERJA	TARGET	ANGGARAN (Rp)
1	2	3	4	5
6	Penyelenggaraan Rapat Koordinasi dan Konsultasi SKPD	Koordinasi dan Konsultasi Perangkat Daerah	90 orang * 9 Kegiatan	190.173.000
F	Pengadaan Barang Milik Daerah Penunjang Urusan Pemerintah Daerah			175.696.000
1	Pengadaan Peralatan dan Mesin Lainnya	Terpenuhinya Pengadaan Barang Milik Daerah Penunjang Urusan Pemerintah Daerah	8 Unit	175.696.000
G	Penyediaan Jasa Penunjang Urusan Pemerintahan Daerah			1.383.737.600
1	Penyediaan Jasa Komunikasi, Sumber Daya Air dan Listrik	Terpenuhinya kebutuhan jasa komunikasi, sumber daya air, listrik, telpon dan internet	12 Bulan	180.000.000
2	Penyediaan Jasa Pelayanan Umum Kantor	Tersedianya Penyediaan Jasa Penunjang Urusan Pemerintahan Daerah	60 Orang/bulan	1.203.737.600
H	Pemeliharaan Barang Milik Daerah Penunjang Urusan Pemerintahan Daerah			984.410.000
1	Penyediaan Jasa Pemeliharaan, Biaya Pemeliharaan dan Pajak Kendaraan Perorangan Dinas atau Kendaraan Dinas Jabatan	Tersedianya Jasa Pemeliharaan, Biaya Pemeliharaan dan Pajak Kendaraan Perorangan Dinas atau Kendaraan Dinas Jabatan	41 unit	200,275,000

NO	PROGRAM/KEGIATAN	INDIKATOR KINERJA	TARGET	ANGGARAN (Rp)
1	2	3	4	5
2	Penyediaan Jasa Pemeliharaan, Biaya Pemeliharaan, Pajak, dan Perizinan Kendaraan Dinas Operasional atau Lapangan	Terpenuhinya Pemeliharaan, Biaya Pemeliharaan, Pajak, dan Perizinan Kendaraan Dinas Operasional atau Lapangan	41 unit	190,015,000
3	Pemeliharaan Peralatan dan Mesin Lainnya	Terpenuhinya Pemeliharaan Peralatan dan Mesin Lainnya	20 Unit	74.120.000
4	Pemeliharaan Aset Tak Berwujud	Terpenuhinya kebutuhan Pemeliharaan Aset Tak Berwujud	5 Kegiatan	370.000.000
5	Pemeliharaan/Rehabilitasi Gedung Kantor dan Bangunan Lainnya	Terpenuhinya Pemeliharaan Barang Milik Daerah Penunjang Urusan Pemerintahan Daerah	1 Kegiatan	107.200.000
I	Pengelolaan Pendidikan Sekolah Dasar			22.228.017.544
1	Pengadaan Perlengkapan Siswa	Terlaksananya pengadaan perlengkapan siswa (seragam)	78 sekolah	416,222,000

NO	PROGRAM/KEGIATAN	INDIKATOR KINERJA	TARGET	ANGGARAN (Rp)
1	2	3	4	5
2	Penyediaan Biaya Personil Peserta Didik Sekolah Dasar	Tersedianya biaya personil peserta didik sekolah dasar	78 sekolah	4.105.516.500
3	Penyelenggaraan Proses Belajar dan Ujian bagi Peserta Didik	Terselenggaranya proses belajar dan ujian bagi peserta didik	76 sekolah	135.634.000
4	Penyiapan dan Tindak Lanjut Evaluasi Satuan Pendidikan Dasar	Terlaksananya evaluasi berbagai kegiatan pendidikan	4 kegiatan	380.001.000
5	Pembinaan Minat, Bakat dan Kreativitas Siswa	Terlaksananya minat dan bakat, kreativitas siswa	4 kegiatan	350.000.000
6	Penyediaan Pendidik dan Tenaga Kependidikan bagi Satuan Pendidikan Sekolah Dasar	Tersedianya pendidik dan tenaga kependidikan bagi satuan pendidikan sekolah dasar	829 orang/bulan	4.073.683.044
7	Pengembangan Karir Pendidik dan Tenaga Kependidikan pada Satuan Pendidikan Sekolah Dasar	Center Of Excelent PKB Kepala Sekolah dan Guru (Klinik PKB) Pelaksanaan Penilaian Angka Kredit (PAK) dan Pengembangan Keprofesian Berkelanjutan (PKB) Guru dan Pengawas Pembelajaran Diferensial Kurikulum Merdeka bagi Guru SD	1 keg 1 keg 1 keg 1 keg 1 keg 1 keg 1 keg 1 keg 1 keg 1 keg	229.461.000

NO .	PROGRAM/KEGIATAN	INDIKATOR KINERJA	TARGET	ANGGARAN (Rp)
1	2	3	4	5
		Peningkatan Kompetensi Pedagogik Guru SD (Lesson Study) Project Pelajar Pancasila Kurikulum Merdeka bagi Guru SD Sosialisasi PAK Online Terlaksananya Kegiatan Pelaksanaan sertifikasi pendidik Terlaksananya Kegiatan Pembinaan kelompok kerja guru (KKG) SD Terlaksananya Kegiatan Pembinaan Kelompok Kerja Pengawas Sekolah (KKPS) Terlaksananya Kegiatan Penilaian kinerja kepala sekolah Terlaksananya Pembinaan Kelompok Kerja Kepala Sekolah (KKKS) SD		
8	Pembinaan Kelembagaan dan Manajemen Sekolah	Terlaksananya pembinaan kelembagaan dan manajemen sekolah	6 Kegiatan	116.400.000
9	Pengelolaan Dana BOS Sekolah Dasar	Pengelolaan dana BOS sekolah Dasar	61 Sekolah	11.003.080.000
J	Pengelolaan Pendidikan Sekolah Menengah Pertama			18.969.572.360

NO	PROGRAM/KEGIATAN	INDIKATOR KINERJA	TARGET	ANGGARAN (Rp)
1	2	3	4	5
1	Pengadaan Perlengkapan Siswa	Tersediannya Perlengkapan Siswa	3 Unit	832.402.000
2	Penyediaan Pendidik dan Tenaga Kependidikan bagi Satuan Pendidikan Sekolah Menengah Pertama	Tersedianya pendidik dan tenaga kependidikan bagi satuan pendidikan sekolah Menengah Pertama	139 Orang	3.961.007.000
3	Penyediaan Biaya Personil Peserta Didik Sekolah Menengah Pertama	Tersedianya biaya personil peserta didik sekolah menengah pertama	23 sekolah	3.961.007.000
4	Penyelenggaraan Proses Belajar dan Ujian bagi Peserta Didik	Terselenggaranya proses belajar dan ujian bagi peserta didik	4 Kegiatan	464.590.000
5	Penyiapan dan Tindak Lanjut Evaluasi Satuan Pendidikan Sekolah Menengah Pertama	Penyelenggaraan monitoring dan evaluasi terhadap kegiatan Perangkat Daerah yang telah dilaksanakan, meliputi pengawasan/pemantauan, evaluasi dan pelaporan.	2 Kegiatan	39,990,000
6	Pembinaan Minat, Bakat dan Kreativitas Siswa	Terlaksananya minat dan bakat, kreativitas siswa	3 Kegiatan	500.000.000
7	Pengembangan Karir Pendidik dan Tenaga Kependidikan pada Satuan	Gerakan Satu Guru Satu Buku dan Satu Siswa Satu Buku (9 kegiatan	252.564.000

NO .	PROGRAM/KEGIATAN	INDIKATOR KINERJA	TARGET	ANGGARAN (Rp)
1	2	3	4	5
	Pendidikan Sekolah Menengah Pertama	SAGUSABU dan SASISABU) Peningkatan Kompetensi IT Guru Untuk Pembelajaran Peningkatan Kompetensi Pedagogik Guru (Pembelajaran Berbasis STEAM) Peningkatan Kompetensi Pedagogik Guru SMP (Lesson Study) Peningkatan Kompetensi Publikasi Ilmiah dan Karya Inovatif Terlaksananya Kegiatan Pelatihan dan penerbitan jurnal ilmiah Terlaksananya Kegiatan Pembinaan Musyawarah Guru Mata Pelajaran (MGMP) SMP Terlaksananya Kegiatan Pembinaan Musyawarah Kerja Kepala Sekolah (MKKS) SMP Terlaksananya Kegiatan Penyelenggaraan Pemilihan Pendidik dan Tenaga Kependidikan Formal		
8	Pembinaan Kelembagaan dan Manajemen Sekolah	Terlaksananya pembinaan	1 Kegiatan	50.000.000

NO	PROGRAM/KEGIATAN	INDIKATOR KINERJA	TARGET	ANGGARAN (Rp)
1	2	3	4	5
		kelembagaan dan manajemen sekolah		
9	Pengelolaan Dana BOS Sekolah Menengah Pertama	Pengelolaan dana BOS sekolah Menengah Pertama	1 Tahun	8.468.460.000
K	Pengelolaan Pendidikan Anak Usia Dini (PAUD)			4.981.891.000
1	Penyelenggaraan Proses Belajar PAUD	Terselenggaranya proses belajar PAUD	12 bulan	141.386.000
2	Pengelolaan Dana BOP PAUD	Pengelolaan dana BOP PAUD	1 tahun	4.544.400.000
3	Pengembangan Karir Pendidik dan Tenaga Kependidikan pada Satuan Pendidikan PAUD	Peningkatan Kompetensi Manajemen Tenaga Kependidikan PAUD Read Aloaud Training bagi Guru TK Terlaksananya Kegiatan Pelatihan Kompetensi Tenaga Pendidik PAUD Terlaksananya Kegiatan Pembinaan kelompok kerja guru (KKG) TK Terlaksananya Kegiatan Pembinaan Kelompok Kerja Kepala Sekolah (KKKS) Taman Kanak Kanak	1 kegiatan 1 kegiatan 1 kegiatan 1 kegiatan 1 kegiatan	130.204.000
4	Pembinaan Kelembagaan dan Manajemen PAUD	Terlaksananya pembinaan kelembagaan dan manajemen PAUD	1 kegiatan	165.901.000
L	Pengelolaan Pendidikan Nonformal/Kesetaraan			1.735.791.730

NO	PROGRAM/KEGIATAN	INDIKATOR KINERJA	TARGET	ANGGARAN (Rp)
1	2	3	4	5
1	Penyelenggaraan Proses Belajar Nonformal/Kesetaraan	Terselenggaranya pembelajaran Paket A, Paket B dan Paket C	12 bulan	1.469.964.730
2	Pengembangan Karir Pendidik dan Tenaga Kependidikan pada Satuan Pendidikan Nonformal/Kesetaraan	Terlaksananya Kegiatan Jambore pendidik dan tenaga kependidikan non formal	1 kegiatan	60.597.000
3	Pembinaan Kelembagaan dan Manajemen Sekolah Nonformal/Kesetaraan	Terlaksananya pembinaan kelembagaan dan manajemen sekolah	2 kegiatan	125.930.000
4	Penyiapan dan Tindak Lanjut Evaluasi Satuan Pendidikan di Pendidikan Nonformal/Kesetaraan	Terlaksananya Penyiapan dan Tindak Lanjut Evaluasi Satuan Pendidikan di Pendidikan Nonformal/Kesetaraan	3 Lembaga Pendidikan	79.300.000
M	Penetapan Kurikulum Muatan Lokal Pendidikan Anak Usia Dini dan Pendidikan Nonformal			12,462,000
1	Penyusunan Kompetensi Dasar Muatan Lokal Pendidikan Anak Usia Dini dan Pendidikan Nonformal	Terlaksananya Penyusunan Kompetensi Dasar Muatan Lokal PAUD	1 kegiatan	12,462,000
N	Administrasi Kepegawaian Perangkat Daerah			551.452.000
1	Sosialisasi Peraturan Perundang-Undangan	Terlaksananya Sosialisasi Peraturan Perundang-Undangan	1 kegiatan	551.452.000
O	Pengelolaan Kebudayaan yang Masyarakat Pelakunya dalam Daerah Kabupaten/Kota			905.586.500

NO	PROGRAM/KEGIATAN	INDIKATOR KINERJA	TARGET	ANGGARAN (Rp)
1	2	3	4	5
1	Pelindungan, Pengembangan, Pemanfaatan Objek Pemajuan Kebudayaan	Terlaksanakannya Program Kebudayaan	1 kegiatan	823.846.500
2	Pembinaan Sumber Daya Manusia, Lembaga, dan Pranata Kebudayaan	Terlaksananya Pembinaan Sumber Daya Manusia, Lembaga, dan Pranata Kebudayaan	2 kegiatan	81.740.000
P	Pelestarian Kesenian Tradisional yang Masyarakat Pelakunya dalam Daerah Kabupaten/Kota			1.350.000.000
1	Pelindungan, Pengembangan, Pemanfaatan Objek Pemajuan Tradisi Budaya	tercapainya program kebudayaan	2 objek	884.331.000
Q	Pembinaan Kesenian yang Masyarakat Pelakunya dalam Daerah Kabupaten/Kota			730.358.000
1	Peningkatan Kapasitas Tata Kelola Lembaga Kesenian Tradisional	Lomba Kesenian dan Kebudayaan	2 kegiatan	730.358.000
R	Pengelolaan Museum Kabupaten/Kota			589,706,000
1	Revitalisasi Sarana dan Prasarana Museum	Tersedianya dan terpeliharanya Sarana dan Prasarana Museum	7 kegiatan	315.098.000
2	Penyediaan dan Pemeliharaan Sarana dan Prasarana Museum	Tersedianya dan terpeliharanya Sarana dan Prasarana Museum	9 kegiatan	39.046.000

Sumber : Dokumen Pelaksanaan Anggaran Perangkat Daerah Tahun 2022

Perjanjian Kinerja dapat direvisi atau disesuaikan dalam hal terjadi kondisi sebagai berikut:

1. Terjadi pergantian atau mutasi pejabat;
2. Perubahan dalam strategi yang mempengaruhi pencapaian tujuan dan sasaran (perubahan alokasi anggaran);
3. Perubahan prioritas atau asumsi yang berakibat secara signifikan dalam proses pencapaian tujuan dan sasaran.

Pada tanggal 01 bulan Oktober tahun 2022 dilaksanakan Perubahan Perjanjian Kinerja Tahun 2022 dikarenakan Perubahan dalam strategi yang mempengaruhi pencapaian tujuan dan sasaran (perubahan alokasi anggaran) dengan uraian target kinerja sebagai berikut :

Tabel 2.6

**Perubahan Perjanjian Kinerja Dinas Pendidikan dan Kebudayaan Kota
Magelang Tahun 2022**

NO	TUJUAN/SASARAN STRATEGIS	INDIKATOR KINERJA		SATUAN	TARGET
<i>(1)</i>	<i>(2)</i>	<i>(3)</i>		<i>(4)</i>	<i>(5)</i>
1 A	Meningkatnya kualitas pendidikan		Indek Pendidikan	Indek	0,745
	Meningkatnya akses Pendidikan yang merata	A.1	Rata-rata lama sekolah	Tahun	10,54
		A.2	Harapan lama sekolah	Tahun	14,54
		A.3	APM SD/MI	%	100
		A.4	APM SMP/MTs	%	100
		A.5	Angka Partisipasi Murni Pendidikan Kesetaraan (Paket A, Paket B dan Paket C)	%	100
		A.6	APK PAUD	%	92

NO	TUJUAN/SASARAN STRATEGIS	INDIKATOR KINERJA		SATUAN	TARGET
<i>(1)</i>	<i>(2)</i>	<i>(3)</i>		<i>(4)</i>	<i>(5)</i>
B	Meningkatnya kualitas pendidikan yang merata	A.7	APK SD/MI	%	100
		A.8	APK SMP/MTs	%	100
		A.9	Angka Partisipasi Kasar (APK) Pendidikan Kesetaraan (Paket A, Paket B dan Paket C)	%	100
		A.10	Angka Putus Sekolah (APS) SD/MI	%	0
		A.11	Angka Putus Sekolah (APS) SMP/MTs	%	0
		A.12	Angka Kelulusan (AL) SD/MI	%	100
		A.13	Angka Kelulusan (AL) SMP/MTs	%	100
		A.14	Angka Kelulusan (AL) Pendidikan Kesetaraan (Paket A, Paket B dan Paket C)	%	100
		A.15	Guru PAUD yang memenuhi kualifikasi S-1	%	66
		A.16	Guru SD/MI yang memenuhi kualifikasi S-1	%	96
		A.17	Guru SMP/MTs yang memenuhi kualifikasi S-1	%	97
		B.1	Capaian SPM Pendidikan Dasar	%	100
2	Meningkatnya Penguatan Kebudayaan	Nilai Pemajuan Kebudayaan		%	50
A	Meningkatnya Objek Pemajuan Kebudayaan Lokal yang Dilestarikan	A.1	Persentase kebudayaan lokal yang dikembangkan	%	89
		A.2	Persentase kesenian tradisional yang dikembangkan	%	67
		A.3	Cakupan pembinaan sejarah lokal di Kab/Kota	%	67

NO	TUJUAN/SASARAN STRATEGIS	INDIKATOR KINERJA		SATUAN	TARGET
(1)	(2)	(3)		(4)	(5)
		A.4	Persentase cagar budaya yang dilindungi dan dilestarikan	%	12
		A.5	Persentase peningkatan kunjungan museum kab/kota	%	20

Sumber : Perubahan Perjanjian Kinerja Dinas Pendidikan dan Kebudayaan Tahun 2022

Dengan rincian program dan kegiatan sebagai berikut :

Tabel 2.7
Perubahan Program dan Kegiatan Dinas Pendidikan dan Kebudayaan
Kota Magelang Tahun 2022

NO	PROGRAM/KEGIATAN	INDIKATOR KINERJA	TARGET	ANGGARAN (Rp)
1	2	3	4	5
A	Perencanaan, Penganggaran, dan Evaluasi Kinerja Perangkat Daerah			180,294,000
1	Penyusunan Dokumen Perencanaan Perangkat Daerah	Tersusunnya dokumen perencanaan perangkat daerah	1 dokumen	78,326,000
2	Koordinasi dan Penyusunan Dokumen RKA-SKPD	Tersedianya Dokumen RKA SKPD	1 dokumen	82,223,000
3	Koordinasi dan Penyusunan Dokumen Perubahan RKA-SKPD	Tersedianya Dokumen Perubahan RKA SKPD	1 dokumen	6.436.000
4	Koordinasi dan Penyusunan DPA-SKPD	Tersedianya Dokumen DPA SKPD	1 dokumen	2.161.000
5	Koordinasi dan Penyusunan Perubahan DPA-SKPD	Tersedianya Dokumen Perubahan DPA SKPD	1 dokumen	1.520.000

NO	PROGRAM/KEGIATAN	INDIKATOR KINERJA	TARGET	ANGGARAN (Rp)
1	2	3	4	5
6	Koordinasi dan Penyusunan Laporan Capaian Kinerja dan Ikhtisar Realisasi Kinerja SKPD	Tersedianya Laporan Capaian Kinerja dan Ikhtisar Realisasi Kinerja SKPD	1 dokumen	9.628.000
B	Administrasi Keuangan Perangkat Daerah			125,016,469,300
1	Penyediaan Gaji dan Tunjangan ASN	pengadaan Gaji dan Tunjangan ASN	1 Tahun	124,915,205,300
2	Pelaksanaan Penatausahaan dan Pengujian/Verifikasi Keuangan SKPD	Terlaksananya Penatausahaan dan Pengujian/Verifikasi Keuangan SKPD	1 Kegiatan	38.024.000
3	Koordinasi dan Penyusunan Laporan Keuangan Akhir Tahun SKPD	Tersedianya Administrasi Keuangan Perangkat Daerah	1 Kegiatan	23.750.000
4	Pengelolaan dan Penyiapan Bahan Tanggapan Pemeriksaan	Tersedianya Bahan Tanggapan Pemeriksaan Perangkat Daerah	1 Kegiatan	11.778.000
5	Koordinasi dan Penyusunan Laporan Keuangan Bulanan/Triwulanan/Semesteran SKPD	Tersedianya Laporan Keuangan Bulanan/Triwulanan/Semesteran SKPD	1 Kegiatan	23.425.000
6	Penyusunan Pelaporan dan Analisis Prognosis Realisasi Anggaran	Terpenuhinya Penyusunan Pelaporan	1 Kegiatan	4.287.000

NO	PROGRAM/KEGIATAN	INDIKATOR KINERJA	TARGET	ANGGARAN (Rp)
1	2	3	4	5
		dan Analisis Prognosis Realisasi Anggaran		
C	Administrasi Barang Milik Daerah pada Perangkat Daerah			20.613.000
1	Penatausahaan Barang Milik Daerah pada SKPD	Terlaksananya penatausahaan milik daerah pada SKPD	1 Kegiatan	20.613.000
D	Administrasi Kepegawaian Perangkat Daerah			47.961.000
1	Pendataan dan Pengolahan Administrasi Kepegawaian	Terlaksananya Pendataan dan Pengolahan Administrasi Kepegawaian	1 Kegiatan	47.961.000
E	Administrasi Umum Perangkat Daerah			363,512,000
1	Penyediaan Komponen Instalasi Listrik/Penerangan Bangunan Kantor	Tersedianya Penyediaan Komponen Instalasi Listrik/Penerangan Bangunan Kantor	12 Bulan	13.750.000
2	Penyediaan Peralatan Rumah Tangga	Penyediaan Peralatan Rumah Tangga	12 Bulan	9.300.000
3	Penyediaan Bahan Logistik Kantor	Penyediaan Bahan Logistik Kantor	36 Tabung	30.927.000
4	Penyediaan Barang Cetak dan Penggandaan	Penyediaan Bahan Kantor Ket.Penyediaan bahan kantor termasuk penyediaan logistik	68960 Lembar	40.740.000

NO	PROGRAM/KEGIATAN	INDIKATOR KINERJA	TARGET	ANGGARAN (Rp)
1	2	3	4	5
		kantor, barang cetakan dan penggandaan,		
5	Penyediaan Bahan Bacaan dan Peraturan Perundang-undangan	Penyediaan Bahan Bacaan Ket.Penyediaan bahan bacaan harian, mingguan dan/atau bulanan berupa koran, majalah atau buletin	80 buah/Bulan	11.400.000
6	Penyelenggaraan Rapat Koordinasi dan Konsultasi SKPD	Koordinasi dan Konsultasi Perangkat Daerah	90 orang * 9 Kegiatan	257.395.000
F	Pengadaan Barang Milik Daerah Penunjang Urusan Pemerintah Daerah			257.696.000
1	Pengadaan Peralatan dan Mesin Lainnya	Terpenuhinya Pengadaan Barang Milik Daerah Penunjang Urusan Pemerintah Daerah	8 Unit	175.696.000
2	Pengadaan Aset Tak Berwujud	Tersedianya Aset Tak Berwujud	1 Paket	82.000.000
G	Penyediaan Jasa Penunjang Urusan Pemerintahan Daerah			1.623.845.120
1	Penyediaan Jasa Komunikasi, Sumber Daya Air dan Listrik	Terpenuhinya kebutuhan jasa komunikasi, sumber daya air, listrik, telpon dan internet	12 Bulan	180.000.000

NO	PROGRAM/KEGIATAN	INDIKATOR KINERJA	TARGET	ANGGARAN (Rp)
1	2	3	4	5
2	Penyediaan Jasa Pelayanan Umum Kantor	Tersedianya Penyediaan Jasa Penunjang Urusan Pemerintahan Daerah	60 Orang	1,443,845,120
H	Pemeliharaan Barang Milik Daerah Penunjang Urusan Pemerintahan Daerah			1,175,345,000
1	Penyediaan Jasa Pemeliharaan, Biaya Pemeliharaan dan Pajak Kendaraan Perorangan Dinas atau Kendaraan Dinas Jabatan	Tersedianya Jasa Pemeliharaan, Biaya Pemeliharaan dan Pajak Kendaraan Perorangan Dinas atau Kendaraan Dinas Jabatan	41 unit	200,275,000
2	Penyediaan Jasa Pemeliharaan, Biaya Pemeliharaan, Pajak, dan Perizinan Kendaraan Dinas Operasional atau Lapangan	Terpenuhinya jasa Pemeliharaan, Biaya Pemeliharaan, Pajak, dan Perizinan Kendaraan Dinas Operasional atau Lapangan	41 unit	190,015,000
3	Pemeliharaan Peralatan dan Mesin Lainnya	Terpenuhinya Pemeliharaan Peralatan dan Mesin Lainnya	20 Unit	74.120.000
4	Pemeliharaan Aset Tak Berwujud	Terpenuhinya kebutuhan Pemeliharaan Aset Tak Berwujud	5 Kegiatan	370.000.000
5		Terpenuhinya Pemeliharaan Barang Milik Daerah Penunjang	1 Kegiatan	340,935,000

NO	PROGRAM/KEGIATAN	INDIKATOR KINERJA	TARGET	ANGGARAN (Rp)
1	2	3	4	5
	Pemeliharaan/Rehabilitasi Gedung Kantor dan Bangunan Lainnya	Urusan Pemerintahan Daerah		
I	Pengelolaan Pendidikan Sekolah Dasar			23,835,749,087
1	Pembangunan Sarana, Prasarana dan Utilitas Sekolah	Terlaksananya pembangunan sarana prasarna dan utilitas sekolah	3 Sekolah	520,202,200
2	Pengadaan Perlengkapan Siswa	Terlaksananya pengadaan perlengkapan siswa (seragam)	76 sekolah	416,222,000
3	Penyediaan Biaya Personil Peserta Didik Sekolah Dasar	Tersedianya biaya personil peserta didik sekolah dasar	76 sekolah	4,112,202,731
4	Penyelenggaraan Proses Belajar dan Ujian bagi Peserta Didik	Terselenggaranya proses belajar dan ujian bagi peserta didik	76 sekolah	20.802.000
5	Penyiapan dan Tindak Lanjut Evaluasi Satuan Pendidikan Dasar	Terlaksananya evaluasi berbagai kegiatan pendidikan	4 kegiatan	466,787,000
6	Pembinaan Minat, Bakat dan Kreativitas Siswa	Terlaksananya minat dan bakat, kreativitas siswa	12746 siswa	330.019.000
7	Penyediaan Pendidik dan Tenaga Kependidikan bagi Satuan Pendidikan Sekolah Dasar	Tersedianya pendidik dan tenaga kependidikan bagi	829 orang/bulan	4,884,181,656

NO .	PROGRAM/KEGIATAN	INDIKATOR KINERJA	TARGET	ANGGARAN (Rp)
1	2	3	4	5
		satuan pendidikan sekolah dasar		
8	Pengembangan Karir Pendidik dan Tenaga Kependidikan pada Satuan Pendidikan Sekolah Dasar	Center Of Excelent PKB Kepala Sekolah dan Guru (Klinik PKB) Pelaksanaan Penilaian Angka Kredit (PAK) dan Pengembangan Keprofesian Berkelanjutan (PKB) Guru dan Pengawas Pembelajaran Diferensial Kurikulum Merdeka bagi Guru SD Peningkatan Kompetensi Pedagogik Guru SD (Lesson Study) Project Pelajar Pancasila Kurikulum Merdeka bagi Guru SD Sosialisasi PAK Online Terlaksananya Kegiatan Pelaksanaan sertifikasi pendidik Terlaksananya Kegiatan Pembinaan kelompok kerja guru (KKG) SD Terlaksananya Kegiatan Pembinaan Kelompok Kerja Pengawas Sekolah (KKPS) Terlaksananya Kegiatan Penilaian kinerja kepala sekolah Terlaksananya Pembinaan Kelompok	1 keg 1 keg 1 keg 1 keg 1 keg 1 keg 1 keg 1 keg 1 keg 1 keg 1 keg	274.611.000

NO	PROGRAM/KEGIATAN	INDIKATOR KINERJA	TARGET	ANGGARAN (Rp)
1	2	3	4	5
		Kerja Kepala Sekolah (KKKS) SD		
9	Pembinaan Kelembagaan dan Manajemen Sekolah	Terlaksananya pembinaan kelembagaan dan manajemen sekolah	6 Kegiatan	285.543.000
10	Pengelolaan Dana BOS Sekolah Dasar	Pengelolaan dana BOS sekolah Dasar	59 Sekolah	11,673,000,000
11	Rehabilitasi Sedang/Berat Ruang Kelas	Terlaksananya pembangunan sarana prasarna dan utilitas sekolah	3 Sekolah	678,525,000
12	Rehabilitasi Sedang/Berat Sarana, Prasarana dan Utilitas Sekolah	Padat Karya rehab sekolah Terlaksananya Rehabilitasi Sedang/Berat Sarana, Prasarana dan Utilitas Sekolah	11 Sekolah	173,653,000
J	Pengelolaan Pendidikan Sekolah Menengah Pertama			15.791.035.000
1	Rehabilitasi Sedang/Berat Ruang Kelas Sekolah	Tercapainya Pengelolaan Pendidikan Sekolah Menengah Pertama	1 Sekolah	98.100.000
2	Pembangunan Sarana, Prasarana dan Utilitas Sekolah	Terlaksananya Pembangunan Utilitas Sekolah	6 Sekolah	422.095.000

NO	PROGRAM/KEGIATAN	INDIKATOR KINERJA	TARGET	ANGGARAN (Rp)
1	2	3	4	5
3	Rehabilitasi Sedang/Berat Sarana, Prasarana dan Utilitas Sekolah	Padat Karya rehab sekolah Terlaksananya Rehabilitasi Utilitas Sekolah	3 Sekolah 1 Sekolah	171.124.000
4	Pengadaan Perlengkapan Siswa	Tersediannya Perlengkapan Siswa	3 Unit	832.402.000
5	Penyediaan Pendidik dan Tenaga Kependidikan bagi Satuan Pendidikan Sekolah Menengah Pertama	Tersedianya pendidik dan tenaga kependidikan bagi satuan pendidikan sekolah Menengah Pertama	139 Orang	3,961,007,000
6	Penyediaan Biaya Personil Peserta Didik Sekolah Menengah Pertama	Tersedianya biaya personil peserta didik sekolah menengah pertama	20 sekolah	4.573.152.000
7	Pemeliharaan Mebel Sekolah	Terlaksananya pembinaan nasionalisme dan karakter bangsa	2 Paket (64 Buah)	160,000,000
8	Penyelenggaraan Proses Belajar dan Ujian bagi Peserta Didik	Terselenggaranya proses belajar dan ujian bagi peserta didik	1 kegiatan	293,485,000
9	Penyiapan dan Tindak Lanjut Evaluasi Satuan Pendidikan Sekolah Menengah Pertama	Penyelenggaraan monitoring dan evaluasi terhadap kegiatan Perangkat Daerah yang telah dilaksanakan, meliputi	20 sekolah	39,990,000

NO	PROGRAM/KEGIATAN	INDIKATOR KINERJA	TARGET	ANGGARAN (Rp)
1	2	3	4	5
		pengawasan/pemantauan, evaluasi dan pelaporan.		
10	Pembinaan Minat, Bakat dan Kreativitas Siswa	Terlaksananya minat dan bakat, kreativitas siswa	9647 siswa	629,529,000
11	Pengembangan Karir Pendidik dan Tenaga Kependidikan pada Satuan Pendidikan Sekolah Menengah Pertama	Gerakan Satu Guru Satu Buku dan Satu Siswa Satu Buku (SAGUSABU dan SASISABU) Peningkatan Kompetensi IT Guru Untuk Pembelajaran Peningkatan Kompetensi Pedagogik Guru (Pembelajaran Berbasis STEAM) Peningkatan Kompetensi Pedagogik Guru SMP (Lesson Study) Peningkatan Kompetensi Publikasi Ilmiah dan Karya Inovatif Terlaksananya Kegiatan Pelatihan dan penerbitan jurnal ilmiah Terlaksananya Kegiatan Pembinaan Musyawarah Guru Mata Pelajaran (MGMP) SMP	9 kegiatan	277,828,000

NO	PROGRAM/KEGIATAN	INDIKATOR KINERJA	TARGET	ANGGARAN (Rp)
1	2	3	4	5
		Terlaksananya Kegiatan Pembinaan Musyawarah Kerja Kepala Sekolah (MKKS) SMP Terlaksananya Kegiatan Penyelenggaraan Pemilihan Pendidik dan Tenaga Kependidikan Formal		
12	Pembinaan Kelembagaan dan Manajemen Sekolah	Terlaksananya pembinaan kelembagaan dan manajemen sekolah	1 Kegiatan	50.000.000
13	Pengelolaan Dana BOS Sekolah Menengah Pertama	Pengelolaan dana BOS sekolah Menengah Pertama	1 kegiatan	10.549.000.000
K	Pengelolaan Pendidikan Anak Usia Dini (PAUD)			4,772,978,300
1	Rehabilitasi Sedang/Berat Pembangunan Sarana, Prasarana dan Utilitas PAUD	Terlaksananya Padat Karya Rehab Sekolah	53 Sekolah	149.848.200
2	Penyelenggaraan Proses Belajar PAUD	Terselenggaranya proses belajar PAUD	12 bulan	141.263.600
3	Pengelolaan Dana BOP PAUD	Pengelolaan dana BOP PAUD	1 tahun	4.033.427.000
4	Pengembangan Karir Pendidik dan Tenaga Kependidikan pada Satuan Pendidikan PAUD	Peningkatan Kompetensi Manajemen Tenaga Kependidikan PAUD Read Aloaud Training bagi Guru TK Terlaksananya Kegiatan Pelatihan Kompetensi Tenaga Pendidik PAUD	1 kegiatan 1 kegiatan 1 kegiatan 1 kegiatan 1 kegiatan	154.916.000

NO	PROGRAM/KEGIATAN	INDIKATOR KINERJA	TARGET	ANGGARAN (Rp)
1	2	3	4	5
		Terlaksananya Kegiatan Pembinaan kelompok kerja guru (KKG) TK Terlaksananya Kegiatan Pembinaan Kelompok Kerja Kepala Sekolah (KKKS) Taman Kanak Kanak		
5	Pembinaan Kelembagaan dan Manajemen PAUD	Terlaksananya pembinaan kelembagaan dan manajemen PAUD	1 kegiatan	293.523.500
L	Pengelolaan Pendidikan Nonformal/Kesetaraan			1,783,329,730
1	Penyelenggaraan Proses Belajar Nonformal/Kesetaraan	Terselenggaranya pembelajaran Paket A, Paket B dan Paket C	12 bulan	260,164,730
2	Pengembangan Karir Pendidik dan Tenaga Kependidikan pada Satuan Pendidikan Nonformal/Kesetaraan	Terlaksananya Kegiatan Jambore pendidik dan tenaga kependidikan non formal	1 kegiatan	60,597,000
3	Pembinaan Kelembagaan dan Manajemen Sekolah Nonformal/Kesetaraan	Terlaksananya pembinaan kelembagaan dan manajemen sekolah	2 kegiatan	57,578,000
4	Penyiapan dan Tindak Lanjut Evaluasi Satuan Pendidikan di Pendidikan Nonformal/Kesetaraan	Terlaksananya Penyiapan dan Tindak Lanjut Evaluasi Satuan Pendidikan di Pendidikan Nonformal/Kesetaraan	3 Lembaga Pendidikan	28.390.000
5	Pengelolaan Dana BOP Sekolah Nonformal/Kesetaraan	Pengelolaan dana BOP Sekolah Nonformal	3 Lembaga Pendidikan	1,376,600,000
M	Penetapan Kurikulum Muatan Lokal Pendidikan Anak Usia Dini dan Pendidikan Nonformal			12,462,000

NO	PROGRAM/KEGIATAN	INDIKATOR KINERJA	TARGET	ANGGARAN (Rp)
1	2	3	4	5
1	Penyusunan Kompetensi Dasar Muatan Lokal Pendidikan Anak Usia Dini dan Pendidikan Nonformal	Terlaksanannya Penyusunan Kompetensi Dasar Muatan Lokal PAUD	1 kegiatan	12,462,000
N	Administrasi Kepegawaian Perangkat Daerah			200,000,000
1	Sosialisasi Peraturan Perundang-Undangan	Terlaksanannya Sosialisasi Peraturan Perundang-Undangan	1 kegiatan	200,000,000
N	Pengelolaan Kebudayaan yang Masyarakat Pelakunya dalam Daerah Kabupaten/Kota			1,421,283,500
1	Pelindungan, Pengembangan, Pemanfaatan Objek Pemajuan Kebudayaan	Terlaksanakannya Program Kebudayaan	1 kegiatan	823,846,500
2	Pembinaan Sumber Daya Manusia, Lembaga, dan Pranata Kebudayaan	Terlaksananya Pembinaan Sumber Daya Manusia, Lembaga, dan Pranata Kebudayaan	2 kegiatan	597,437,000
O	Pelestarian Kesenian Tradisional yang Masyarakat Pelakunya dalam Daerah Kabupaten/Kota			2,084,331,000
1	Pelindungan, Pengembangan, Pemanfaatan Objek Pemajuan Tradisi Budaya	tercapainya program kebudayaan	2 objek	2,084,331,000
P	Pembinaan Kesenian yang Masyarakat Pelakunya dalam Daerah Kabupaten/Kota			730,358,000
1	Peningkatan Kapasitas Tata Kelola Lembaga Kesenian Tradisional	Lomba Kesenian dan Kebudayaan	2 kegiatan	730,358,000

NO .	PROGRAM/KEGIATAN	INDIKATOR KINERJA	TARGET	ANGGARAN (Rp)
1	2	3	4	5
R	Pengelolaan Museum Kabupaten/Kota			589,706,000
1	Revitalisasi Sarana dan Prasarana Museum	Tersedianya dan terpeliharanya Sarana dan Prasarana Museum	7 kegiatan	274.608.000
2	Penyediaan dan Pemeliharaan Sarana dan Prasarana Museum	Tersedianya dan terpeliharanya Sarana dan Prasarana Museum	9 kegiatan	315,098,000

Sumber : Dokumen Pelaksanaan Anggaran Perangkat Daerah Tahun 2022 (setelah perubahan)

BAB III

AKUNTABILITAS KINERJA

Akuntabilitas kinerja adalah kewajiban untuk menjawab dari perorangan, badan hukum atau pimpinan kolektif secara transparan mengenai keberhasilan atau kegagalan dalam melaksanakan misi organisasi kepada pihak-pihak yang berwenang menerima pelaporan akuntabilitas/pemberi amanah. Dinas Pendidikan dan Kebudayaan Kota Magelang selaku pengemban amanah masyarakat melaksanakan kewajiban berakuntabilitas melalui penyajian Laporan Akuntabilitas Kinerja Dinas Pendidikan dan Kebudayaan Kota Magelang yang dibuat sesuai ketentuan yang diamanatkan dalam Peraturan Presiden Nomor 29 Tahun 2014 tentang Sistem Akuntabilitas Kinerja Instansi Pemerintah (SAKIP) dan Peraturan Menteri Negara Pendayagunaan Aparatur Negara dan Reformasi Birokrasi Nomor 53 Tahun 2014 tentang Petunjuk Teknis Perjanjian Kinerja, Pelaporan Kinerja dan Tata Cara Reviu atas Laporan Kinerja Instansi Pemerintah. Laporan tersebut memberikan gambaran penilaian tingkat pencapaian target masing-masing indikator tujuan dan sasaran strategis yang ditetapkan dalam dokumen Renstra Tahun 2022-2026 dan Perjanjian Kinerja Tahun 2022. Sesuai dengan ketentuan tersebut, pengukuran kinerja digunakan untuk menilai keberhasilan dan kegagalan pelaksanaan kegiatan sesuai dengan program, sasaran yang ditetapkan untuk mewujudkan Visi dan Misi Dinas Pendidikan dan Kebudayaan Kota Magelang.

Pengukuran kinerja digunakan untuk menilai keberhasilan dan kegagalan pelaksanaan kegiatan sesuai dengan program, sasaran yang telah ditetapkan dalam rangka mewujudkan misi dan visi instansi pemerintah.

Pengukuran kinerja dilaksanakan sesuai dengan Peraturan Menteri Negara Pendayagunaan Aparatur Negara dan Reformasi Birokrasi Nomor 53 Tahun 2014 tentang Petunjuk Teknis Perjanjian Kinerja, Pelaporan Kinerja dan Tata Cara Reviu atas Laporan Kinerja Instansi Pemerintah. Capaian indikator kinerja utama (IKU) diperoleh berdasarkan pengukuran atas indikator kerjanya masing-masing, sedangkan capaian kinerja tujuan/sasaran diperoleh berdasarkan pengukuran atas indikator kinerja

tujuan/sasaran strategis, cara penyimpulan hasil pengukuran kinerja pencapaian tujuan/sasaran strategis dilakukan dengan membuat capaian rata-rata atas capaian indikator kinerja tujuan/sasaran.

Predikat nilai capaian kinerjanya dikelompokkan dalam skala pengukuran ordinal dengan pendekatan petunjuk pelaksanaan evaluasi akuntabilitas kinerja instansi pemerintah dan predikat capaian kinerja untuk realisasi capaian kinerja, sebagai berikut:

Tabel 3.1
Pengkategorian Capaian Kinerja

No	Kategori/Interpretasi	Rata-Rata % Capaian
1	Sangat Baik	$120 \geq X > 100$
2	Baik	$X = 100$
3	Cukup	$80 < X < 100$
4	Kurang	$50 \leq X \leq 80$
5	Sangat Kurang	$X < 50$

Selanjutnya berdasarkan hasil evaluasi kinerja dilakukan analisis pencapaian kinerja untuk memberikan informasi yang lebih transparan mengenai sebab-sebab tercapai atau tidak tercapainya kinerja yang diharapkan.

Dalam laporan ini, Dinas Pendidikan dan Kebudayaan Kota Magelang dapat memberikan gambaran penilaian tingkat pencapaian target kegiatan dari masing-masing kelompok indikator kinerja kegiatan, dan penilaian tingkat pencapaian target sasaran dari masing-masing indikator kinerja sasaran yang ditetapkan dalam dokumen Renstra 2022-2026 maupun Rencana Kerja Tahun 2022. Sesuai ketentuan tersebut, pengukuran kinerja digunakan untuk menilai keberhasilan dan kegagalan pelaksanaan kegiatan sesuai dengan program, sasaran yang telah ditetapkan dalam mewujudkan misi dan visi instansi pemerintah. Pelaporan Kinerja ini didasarkan pada Perjanjian Kinerja Dinas

Pendidikan dan Kebudayaan Kota Magelang Tahun 2022 dan Indikator Kinerja Utama Dinas Pendidikan dan Kebudayaan Kota Magelang.

A. Capaian Kinerja Organisasi

Dalam rangka mengukur dan peningkatan kinerja serta lebih meningkatnya akuntabilitas kinerja pemerintah, maka setiap instansi pemerintah perlu menetapkan Indikator Kinerja Utama (IKU). Untuk itu pertama kali yang perlu dilakukan instansi pemerintah adalah menentukan apa yang menjadi kinerja utama dari instansi pemerintah yang bersangkutan. Dengan demikian kinerja utama terkandung dalam tujuan dan sasaran strategis instansi pemerintah, sehingga IKU adalah merupakan ukuran keberhasilan dari suatu tujuan dan sasaran strategis instansi pemerintah. Dengan kata lain IKU digunakan sebagai ukuran keberhasilan dari instansi pemerintah yang bersangkutan. Upaya untuk meningkatkan akuntabilitas, Dinas Pendidikan dan Kebudayaan Kota Magelang juga melakukan reviu terhadap Indikator Kinerja Utama, dalam melakukan reviu dengan memperhatikan capaian kinerja, permasalahan dan isu-isu strategis yang sangat mempengaruhi keberhasilan suatu organisasi. Hasil pengukuran atas indikator kinerja utama Dinas Pendidikan dan Kebudayaan Kota Magelang tahun 2022 menunjukkan hasil sebagai berikut:

Tabel 3.2
Capaian Indikator Kinerja Utama
Dinas Pendidikan dan Kebudayaan Tahun 2022

No.	Tujuan/ Sasaran	Indikator Kinerja	Target	Realisasi	Capaian %	Kategori	Sumber Data
	Meningkatnya akses Pendidikan yang merata	Rata-rata lama sekolah	10.54	10.94	103,79%	Sangat Baik	BPS
		Harapan lama sekolah	14.54	14.31	98,41%	Cukup	BPS

No.	Tujuan/ Sasaran	Indikator Kinerja	Target	Realisasi	Capaian %	Kategori	Sumber Data
		APM SD/MI	100%	99,90%	99.90%	Cukup	Dikbud
		APM SMP/MTs	100%	99,70%	99.70%	Cukup	Dikbud
		Angka Partisipasi Murni Pendidikan Kesetaraan (Paket A, Paket B dan Paket C)	100%	100%	100%	Baik	Dikbud
		APK PAUD	92%	70,24%	76,34%	Kurang	Dikbud
		APK SD/MI	100%	120.59%	120.59%	Sangat Baik	Dikbud
		APK SMP/MTs	100%	164,64%	164,64%	Sangat Baik	Dikbud
		Angka Partisipasi Kasar (APK) Pendidikan Kesetaraan (Paket A, Paket B dan Paket C)	100%	100%	100%	Baik	Dikbud
		Angka Putus Sekolah (APS) SD/MI	0,0%	0.0%	100%	Baik	Dikbud
		Angka Putus Sekolah (APS) SMP/MTs	0,0%	0.0%	100%	Baik	Dikbud
		Angka Kelulusan (AL) SD/MI	100%	100%	100%	Baik	Dikbud
		Angka Kelulusan (AL) SMP/MTs	100%	100%	100%	Baik	Dikbud
		Angka Kelulusan (AL) Pendidikan Kesetaraan (Paket	100%	100%	100%	Baik	Dikbud

No.	Tujuan/ Sasaran	Indikator Kinerja	Target	Realisasi	Capaian %	Kategori	Sumber Data
		A, Paket B dan Paket C)					
		Guru PAUD yang memenuhi kualifikasi S-1	66%	96,63%	146,4%	Sangat Baik	Dikbud
		Guru SD/MI yang memenuhi kualifikasi S-1	96%	99,28%	103.41%	Sangat Baik	Dikbud
		Guru SMP/MTs yang memenuhi kualifikasi S-1	97%	99,95%	103.04%	Sangat Baik	Dikbud
2	Meningkatnya kualitas pendidikan yang merata	Capaian SPM Pendidikan Dasar	100%	100%	100%	Baik	Dikbud
3	Meningkatnya Objek Pemajuan Kebudayaan Lokal yang Dilestarikan	Persentase kebudayaan lokal yang dikembangkan	89%	89%	100%	Baik	Dikbud
		Persentase kesenian tradisional yang dikembangkan	67%	67%	100%	Baik	Dikbud
		Cakupan pembinaan sejarah lokal di Kab/Kota	67%	67%	100%	Baik	Dikbud
		Persentase cagar budaya yang dilindungi dan dilestarikan	12%	12%	100%	Baik	Dikbud
		Persentase peningkatan	20%	25%	125%	Sangat Baik	Dikbud

No.	Tujuan/ Sasaran	Indikator Kinerja	Target	Realisasi	Capaian %	Kategori	Sumber Data
		kunjungan museum kab/kota					

Dari tabel diatas dapat diketahui bahwa untuk mengukur Indikator Kinerja Urusan Pendidikan dan Kebudayaan terdapat 23 indikator kinerja, adapun realisasinya 7 indikator capaiannya sangat baik, 12 realisasinya baik, 3 realisasinya cukup dan 1 indikator capaiannya kurang yaitu Persentase peningkatan kunjungan museum kab/kota .

Dalam penyelenggaraan urusan Pendidikan, terdapat 1 indikator yang kinerjanya jauh melampaui target (realisasi 2022 \geq 140% target RPJMD), yaitu:

Persentase Guru PAUD yang memenuhi kualifikasi S1/D-IV, faktor pendorongnya adalah adanya penekanan dari pemerintah pusat maupun daerah kalau semua Guru atau pendidik harus mempunyai ijazah Sarjana yang linear;

Disisi lain terdapat satu indikator yang masih di bawah persyaratan minimal pencapaian kinerja yang diharapkan yaitu:

APK PAUD hal ini disebabkan oleh : Adanya peraturan dari pemerintah pusat yang tidak mensyaratkan masuk Sekolah Dasar menggunakan Ijasah PAUD, sehingga masih ada masyarakat yang tidak menyekolahkan anaknya di PAUD dulu tetapi langsung dimasukkan ke Sekolah Dasar.

Perbandingan capaian kinerja tahun 2022 dengan capaian kinerja tahun sebelumnya atau tahun 2021 diuraikan pada tabel berikut :

Tabel 3.3
Perbandingan Capaian Kinerja

No	Tujuan/Sasaran	Indikator Kinerja	2021			2022			Tingkat Kemajuan
			Target	Realisasi	% Capaian	Target	Realisasi	% Capaian	
	Meningkatnya akses Pendidikan yang merata	Rata-rata lama sekolah	10.39	10.44	100,48%	10.54	10.94	103,79%	3,31%
		Harapan lama sekolah	14.14	14.44	102,12%	14.54	14.31	98,41%	(3,71%)
		APM SD/MI	121%	113,76%	94,01%	100%	99,90%	99,90%	5,89%
		APM SMP/MTs	125%	129,86%	103,88%	100%	99,70%	99,70%	(4,18)%
		Angka Partisipasi Murni Pendidikan Kesetaraan (Paket A, Paket B dan Paket C)	100%	100%	100%	100%	100%	100%	0%
		APK PAUD	69%	95,63%	138,59%	92%	70,24%	76,34%	(62,25%)
		APK SD/MI	134%	117,99%	88,05%	100%	120,59%	120,59%	32,54%
		APK SMP/MTs	169%	152,53%	90,25%	100%	164,64%	164,64%	74,39%
		Angka Partisipasi Kasar (APK) Pendidikan Kesetaraan (Paket A, Paket B dan Paket C)	100%	100%	100%	100%	100%	100%	0%
		Angka Putus Sekolah (APS) SD/MI	0,0%	0.0%	100%	0,0%	0.0%	100%	0%
		Angka Putus Sekolah (APS) SMP/MTs	0,0%	0.00	100%	0,0%	0.0%	100%	0%
		Angka Kelulusan (AL) SD/MI	100%	100%	100%	100%	100%	100%	0%
		Angka Kelulusan	100%	100%	100%	100%	100%	100%	0%

No	Tujuan/Sasaran	Indikator Kinerja	2021			2022			Tingkat Kemajuan
			Target	Realisasi	% Capaian	Target	Realisasi	% Capaian	
		(AL) SMP/MTs							
		Angka Kelulusan (AL) Pendidikan Kesetaraan (Paket A, Paket B dan Paket C)	100%	100%	100%	100%	100%	100%	0%
		Guru PAUD yang memenuhi kualifikasi S-1	36,25%	65,55%	180.82%	66%	96,63%	146,4%	(34,42%)
		Guru SD/MI yang memenuhi kualifikasi S-1	88%	98,47%	111.89%	96%	99,28%	103.41%	(8,48%)
		Guru SMP/MTs yang memenuhi kualifikasi S-1	95,40%	99,05%	103.82%	97%	99,95%	103.04%	(0.78%)
2	Meningkatnya kualitas pendidikan yang merata	Capaian SPM Pendidikan Dasar	100%	100%	100%	100%	100%	100%	0%
	Meningkatnya Objek Pemajuan Kebudayaan Lokal yang Dilestarikan	Persentase kebudayaan lokal yang dikembangkan	89%	89%	100%	89%	89%	100%	0%
		Persentase kesenian tradisional yang dikembangkan	67%	67%	100%	67%	67%	100%	0%
		Cakupan pembinaan sejarah lokal di Kab/Kota	67%	67%	100%	67%	67%	100%	0%
		Persentase cagar budaya yang dilindungi dan	12%	12%	100%	12%	12%	100%	0%

No	Tujuan/Sasaran	Indikator Kinerja	2021			2022			Tingkat Kemajuan
			Target	Realisasi	% Capaian	Target	Realisasi	% Capaian	
		dilestarikan							
		Persentase peningkatan kunjungan museum kab/kota	20%	10%	50%	20%	25%	125%	75%

Dari tabel diatas dapat dilihat bahwa dari 23 indikator kinerja dapat kita lihat perbandingan capaian kinerja tahun 2022 terhadap capaian kinerja tahun 2021 terdapat 5 capaian kinerja tahun 2022 yang mengalami kemajuan, 12 capaian kinerja tahun 2022 yang sama dengan capaian kinerja tahun 2021 dan masih terdapat 6 capaian kinerja tahun 2022 yang mengalami penurunan jika dibandingkan dengan capaian kinerja tahun 2021.

Perbandingan realisasi kinerja sampai dengan tahun 2022 dengan target jangka menengah yang terdapat pada dokumen perencanaan strategis Dinas Pendidikan dan Kebudayaan Kota Magelang periode 2022-2026 diuraikan sebagai berikut :

Tabel 3.4
Tingkat Kemajuan Capaian Sasaran Strategis

No	Tujuan/Sasaran	Indikator Kinerja	Realisasi Kinerja Tahun 2022	Target Akhir 2026	Tingkat Kemajuan
1	2	3	4	5	6=4/5*100
1	Meningkatnya akses Pendidikan yang merata	Rata-rata lama sekolah	10.94	10.80	0,48
		Harapan lama sekolah	14.31	15.19	(2,12)
		APM SD/MI	99,90%	100%	(0,1%)
		APM SMP/MTs	99,70%	100%	(0,3%)
		Angka Partisipasi Murni Pendidikan Kesetaraan (Paket A, Paket B dan Paket C)	100%	100%	0%
		APK PAUD	70,24%	100%	(29,76%)
		APK SD/MI	120,59%	100%	20,59%

No	Tujuan/Sasaran	Indikator Kinerja	Realisasi Kinerja Tahun 2022	Target Akhir 2026	Tingkat Kemajuan
1	2	3	4	5	6=4/5*100
		APK SMP/MTs	164,64%	100%	64,64%
		Angka Partisipasi Kasar (APK) Pendidikan Kesetaraan (Paket A, Paket B dan Paket C)	100%	100%	0%
		Angka Putus Sekolah (APS) SD/MI	0%	0%	0%
		Angka Putus Sekolah (APS) SMP/MTs	0%	0%	0%
		Angka Kelulusan (AL) SD/MI	100%	100%	0%
		Angka Kelulusan (AL) SMP/MTs	100%	100%	0%
		Angka Kelulusan (AL) Pendidikan Kesetaraan (Paket A, Paket B dan Paket C)	100%	100%	0%
		Guru PAUD yang memenuhi kualifikasi S-1	96,63%	80%	16,63%
		Guru SD/MI yang memenuhi kualifikasi S-1	99,28%	100%	(0.72%)
		Guru SMP/MTs yang memenuhi kualifikasi S-1	99,95%	100%	(0.05%)
		2	Meningkatnya kualitas pendidikan yang merata	Capaian SPM Pendidikan Dasar	100%
3	Meningkatnya Objek Pemajuan	Persentase kebudayaan lokal yang dikembangkan	89%	100%	(11%)

No	Tujuan/Sasaran	Indikator Kinerja	Realisasi Kinerja Tahun 2022	Target Akhir 2026	Tingkat Kemajuan
1	2	3	4	5	6=4/5*100
	Kebudayaan Lokal yang Dilestarikan	Persentase kesenian tradisional yang dikembangkan	67%	92%	(25%)
		Cakupan pembinaan sejarah lokal di Kab/Kota	67%	67%	0%
		Persentase cagar budaya yang dilindungi dan dilestarikan	12%	17%	(5)%
		Persentase peningkatan kunjungan museum kab/kota	25%	20%	5%

Uraian penjelasan tabel :

Dari tabel diatas perbandingan realisasi kinerja sampai dengan tahun 2022 dengan target jangka menengah yang terdapat pada dokumen perencanaan strategis Dinas Pendidikan dan Kebudayaan Kota Magelang periode 2022-2026 dapat dilihat bahwa capaian kinerja tahun 2022 sebanyak 5 indikator kerjanya mengalami kemajuan dibandingkan dengan target renstra 2022-2026, terdapat 9 indikator kinerja tahun 2022 yang capaian kerjanya masih sama dengan target renstra 2022-2026 dan masih ada 9 indikator kinerja yang capaian kinerja tahun 2022 masih belum bisa mengalami kemajuan/ masih dibawah target renstra 2022-2026.

Perbandingan realisasi kinerja tahun 2022 dengan standart nasional diuraikan sebagai berikut :

Tabel 3.5
Perbandingan Capaian dengan Standar Nasional

No.	Tujuan/Sasaran	Indikator Kinerja	Realisasi Tahun 2022	Standar Nasional	% Capaian
1	2	3	4	5	6=4/5*100
1	Meningkatnya akses Pendidikan yang merata	Rata Rata lama Sekolah	10,94 Tahun	8,69 Tahun	125,89%
		Harapan Lama Sekolah	14,31 Tahun	13,10 Tahun	109,23%
		APK PAUD* (Tujuan 4)	70,24%	35,28%	199,09%
		APM SD/SDLB/MI* (Tujuan 1)	99,90%	97,88%	101,11%
		APK SD/SDLB/MI* (Tujuan 4)	120,59%	106,27%	113,47%
		APM SMP/SMPLB/MTs* (Tujuan 1)	99,70%	80,89%	122,38%
		APK SMP/SMPLB/MTs* (Tujuan 4)	164,64%	92,11%	179,82%

Dari tabel diatas dapat dilihat bahwa dari 7 indikator kinerja capaian kinerja Dinas Pendidikan dan Kebudayaan Kota Magelang Tahun 2022 capaian kerjanya melebihi dari standar nasional.

Analisis penyebab keberhasilan/kegagalan atau peningkatan/penurunan kinerja serta alternatif solusi yang telah dilakukan disajikan pada tabel berikut :

Tabel 3.6

Analisis Keberhasilan, Kegagalan dan Solusi

No	Tujuan/Sasaran	Indikator Kinerja	Target	Realisasi	% Capaian	Analisis Keberhasilan/Kegagalan	Solusi yang dilakukan
1	Meningkatnya akses Pendidikan yang merata	Rata-rata lama sekolah	10.54	10.94	103,79 %	Berhasil	
		Harapan lama sekolah	14.54	14.31	98,41 %	Gagal	Beasiswa bagi penduduk usia sekolah untuk melanjutkan sekolah WAJAR 12 tahun
		APM SD/MI	100%	99,90%	99.90%	Gagal	Peningkatan sarpras dan Pembiayaan Pendidikan Gratis
		APM SMP/MTs	100%	99,70%	99.70%	Gagal	Peningkatan sarpras dan Pembiayaan Pendidikan Gratis
		Angka Partisipasi Murni Pendidikan Kesetaraan (Paket A, Paket B dan Paket C)	100%	100%	100%	Berhasil	
		APK PAUD	92%	70,24%	76,34%	Gagal	Peningkatan sarpras dan Pembiayaan Pendidikan Gratis
		APK SD/MI	100%	120.59%	120.59%	Berhasil	
		APK SMP/MTs	100%	164,64%	164,64%	Berhasil	
		Angka Partisipasi Kasar (APK) Pendidikan	100%	100%	100%	Berhasil	

No	Tujuan/Sasaran	Indikator Kinerja	Target	Realisasi	% Capaian	Analisis Keberhasilan/Kegagalan	Solusi yang dilakukan
		Kesetaraan (Paket A, Paket B dan Paket C)					
		Angka Putus Sekolah (APS) SD/MI	0,0%	0.0%	100%	Berhasil	
		Angka Putus Sekolah (APS) SMP/MTs	0,0%	0.0%	100%	Berhasil	
		Angka Kelulusan (AL) SD/MI	100%	100%	100%	Berhasil	
		Angka Kelulusan (AL) SMP/MTs	100%	100%	100%	Berhasil	
		Angka Kelulusan (AL) Pendidikan Kesetaraan (Paket A, Paket B dan Paket C)	100%	100%	100%	Berhasil	
		Guru PAUD yang memenuhi kualifikasi S-1	66%	96,63%	146,4%	Berhasil	
		Guru SD/MI yang memenuhi kualifikasi S-1	96%	99,28%	103.41%	Berhasil	
		Guru SMP/MTs yang memenuhi kualifikasi S-1	97%	99,95%	103.04%	Berhasil	
2	Meningkatnya kualitas pendidikan yang merata	Capaian SPM Pendidikan Dasar	100%	100%	100%	Berhasil	
3	Meningkatnya Objek Pemajuan Kebudayaan	Persentase kebudayaan lokal yang dikembangkan	89%	89%	100%	Berhasil	

No	Tujuan/Sasaran	Indikator Kinerja	Target	Realisasi	% Capaian	Analisis Keberhasilan/Kegagalan	Solusi yang dilakukan
	Lokal yang Dilestarikan	Persentase kesenian tradisional yang dikembangkan	67%	67%	100%	Berhasil	
		Cakupan pembinaan sejarah lokal di Kab/Kota	67%	67%	100%	Berhasil	
		Persentase cagar budaya yang dilindungi dan dilestarikan	12%	12%	100%	Berhasil	
		Persentase peningkatan kunjungan museum kab/kota	20%	25%	125%	Berhasil	

Uraian penjelasan tabel :

Dari tabel diatas dapat dilihat bahwa dari 23 indikator kinerja terdapat 19 capaian kerjanya mengalami keberhasilan dan masih ada 4 indikator kinerja yang capainya mengalami kegagalan. Faktor pendukung keberhasilan karena adanya dukungan anggaran untuk mencapai target kinerja dan faktor mengalami kegagalan dalam pencapaian target kinerja diantaranya kurangnya peningkatan sarana prasarana penunjang.

Analisis program/kegiatan yang menunjang keberhasilan ataupun kegagalan pencapaian pernyataan kinerja disajikan pada tabel berikut :

Tabel 3.7

Analisis Keberhasilan dan Kegagalan Program dan Kegiatan

No.	Tujuan/ Sasaran	Indikator Kinerja	% Capaian	Program/ Kegiatan	Indikator Kinerja	% Capaian	Menunjang /Tidak Menunjang
	Meningkatnya akses Pendidikan yang merata	Rata-rata lama sekolah	103,79 %	Program Pengelolaan Pendidikan (Pengelolaan Pendidikan Sekolah Dasar, Pengelolaan Pendidikan Sekolah Menengah Pertama, Pengelolaan Pendidikan Anak Usia Dini, Pengelolaan Pendidikan Kesetaraan/Nonformal)	Prosentase Pengelolaan Pendidikan (Terlaksananya Pengelolaan Pendidikan Sekolah Dasar, Pengelolaan Pendidikan Sekolah Menengah Pertama, Pengelolaan Pendidikan Anak Usia Dini, Pengelolaan Pendidikan Kesetaraan/Nonformal)	100%	Menunjang
		Harapan lama sekolah	98,41%				
		APM SD/MI	99.90%				
		APM SMP/MTs	99.70%				
		Angka Partisipasi Murni Pendidikan Kesetaraan (Paket A, Paket B dan Paket C)	100%				
		APK PAUD	76,34%				
		APK SD/MI	120.59%				
		APK SMP/MTs	164,64%				
		Angka Partisipasi Kasar (APK) Pendidikan Kesetaraan (Paket A, Paket B dan Paket C)	100%				
		Angka Putus Sekolah (APS) SD/MI	100%				
		Angka Putus Sekolah (APS) SMP/MTs	100%				
		Angka Kelulusan (AL) SD/MI	100%				
		Angka Kelulusan (AL) SMP/MTs	100%				
		Angka Kelulusan (AL) Pendidikan Kesetaraan (Paket A, Paket B dan Paket C)	100%				
		Guru PAUD yang memenuhi kualifikasi S-1	146,4%				
	Guru SD/MI yang memenuhi kualifikasi S-1	103.41%					

No.	Tujuan/ Sasaran	Indikator Kinerja	% Capaian	Program/ Kegiatan	Indikator Kinerja	% Capaian	Menunjang /Tidak Menunjang
		Guru SMP/MTs yang memenuhi kualifikasi S-1	103.04%				
2	Meningkatnya kualitas pendidikan yang merata	Capaian SPM Pendidikan Dasar	100%				
3	Meningkatnya Objek Pemajuan Kebudayaan Lokal yang Dilestarikan	Persentase kebudayaan lokal yang dikembangkan	100%	Program Pengembangan Kebudayaan	Prosentase budaya lokal yang dikembangkan	100%	Menunjang
		Persentase kesenian tradisional yang dikembangkan	100%	Program Pengembangan Kesenian Tradisional	Prosentase pelaku seni yang dibina	100%	Menunjang
		Cakupan pembinaan sejarah lokal di Kab/Kota	100%	Program Pembinaan Sejarah	Cakupan Pembinaan Sejarah	100%	Menunjang
		Persentase cagar budaya yang dilindungi dan dilestarikan	100%	Program Pelestarian dan Pengelolaan Cagar Budaya	Prosentase Cagar Budaya yang Dilestarikan	100%	Menunjang
		Persentase peningkatan kunjungan museum kab/kota	125%	Program Pengelolaan Permuseuman	Prosentase peningkatan kunjungan museum	100%	Menunjang

Uraian penjelasan tabel :

Dari tabel diatas dapat dilihat bahwa program/kegiatan yang ada di Dinas Pendidikan dan Kebudayaan Kota Magelang dapat dikatakan berhasil menunjang pencapaian indikator kinerja di Dinas Pendidikan dan Kebudayaan Kota Magelang.

B. Realisasi Anggaran

Realisasi anggaran yang digunakan dan yang telah digunakan untuk mewujudkan kinerja organisasi sesuai dokumen Perjanjian Kinerja diuraikan sebagai berikut :

Tabel 3.8
Realisasi Capaian Anggaran Program dan Kegiatan

NO	PROGRAM DAN KEGIATAN	ALOKASI DANA		KET
		ANGGARAN (Rp)	REALISASI (Rp)	
1	2	3	4	5
PROGRAM PENUNJANG URUSAN PEMERINTAHAN DAERAH KABUPATEN/KOTA				
Perencanaan, Penganggaran, dan Evaluasi Kinerja Perangkat Daerah				
1	Penyusunan Dokumen Perencanaan Perangkat Daerah	78.326.000	63.794.000	81,45%
2	Koordinasi dan Penyusunan Dokumen RKA-SKPD	82.223.000	71.146.000	86,53%
3	Koordinasi dan Penyusunan Dokumen Perubahan RKA-SKPD	6.436.000	6.436.000	100,00%
4	Koordinasi dan Penyusunan DPA-SKPD	2.161.000	2.025.000	93,71%
5	Koordinasi dan Penyusunan Perubahan DPA-SKPD	1.520.000	1.435.000	94,41%
6	Koordinasi dan Penyusunan Laporan Capaian Kinerja dan Ikhtisar Realisasi Kinerja SKPD	9.628.000	9.300.000	96,59%
Pengelolaan Pendidikan Anak Usia Dini (PAUD)				
1	Penyelenggaraan Proses Belajar PAUD	141.263.600	130.779.065	92,58%
2	Pengembangan Karir Pendidik dan Tenaga Kependidikan pada Satuan Pendidikan PAUD	154.916.000	129.757.500	83,76%
3	Pembinaan Kelembagaan dan Manajemen PAUD	293.523.500	227.674.825	77,57%

NO	PROGRAM DAN KEGIATAN	ALOKASI DANA		KET
		ANGGARAN (Rp)	REALISASI (Rp)	
1	2	3	4	5
4	Pengelolaan Dana BOP PAUD	4.033.427.000	1.571.180.000	38,95%
5	Rehabilitasi Sedang/Berat Pembangunan Sarana, Prasarana	149.848.200	145.250.200	96,93%
	dan Utilitas PAUD			
	Administrasi Keuangan Perangkat Daerah			
1	Penyediaan Gaji dan Tunjangan ASN	124.915.205.300	118.084.251.106	94,53%
2	Pelaksanaan Penatausahaan dan Pengujian/Verifikasi Keuangan SKPD	38.024.000	37.059.500	97,46%
3	Koordinasi dan Penyusunan Laporan Keuangan Akhir Tahun SKPD	23.750.000	23.386.000	98,47%
4	Pengelolaan dan Penyiapan Bahan Tanggapan Pemeriksaan	11.778.000	10.940.000	92,89%
5	Koordinasi dan Penyusunan Laporan Keuangan Bulanan/Triwulanan/Semesteran SKPD	23.425.000	23.129.000	98,74%
6	Penyusunan Pelaporan dan Analisis Prognosis Realisasi Anggaran	4.287.000	3.375.000	78,73%
	Pengelolaan Pendidikan Sekolah Dasar			
1	Pengadaan Perlengkapan Siswa	416.222.000	320.655.000	77,04%
2	Penyediaan Biaya Personil Peserta Didik Sekolah Dasar	4.112.202.731	3.686.262.624	89,64%
3	Penyelenggaraan Proses Belajar dan Ujian bagi Peserta Didik	20.802.000	3.304.000	15,88%
4	Penyiapan dan Tindak Lanjut Evaluasi Satuan Pendidikan Dasar	466.787.000	298.746.200	64,00%
5	Pembinaan Minat, Bakat dan Kreativitas Siswa	330.019.000	252.481.000	76,50%
6	Penyediaan Pendidik dan Tenaga Kependidikan bagi Satuan Pendidikan Sekolah Dasar	4.884.181.656	4.669.586.248	95,61%
7	Pengembangan Karir Pendidik dan Tenaga Kependidikan pada Satuan Pendidikan Sekolah Dasar	274.611.000	234.328.000	85,33%
8	Pembinaan Kelembagaan dan Manajemen Sekolah			
9	Pengelolaan Dana BOS Sekolah Dasar	11.673.000.000	11.673.000.000	100,00%
10	Rehabilitasi Sedang/Berat Ruang Kelas			
11	Pembangunan Sarana, Prasarana dan Utilitas Sekolah	520.202.200	518.304.025	99,64%
12	Rehabilitasi Sedang/Berat Sarana, Prasarana dan Utilitas Sekolah	173.653.000	172.212.200	99,17%
	Administrasi Barang Milik Daerah pada Perangkat Daerah			
1	Penatausahaan Barang Milik Daerah pada SKPD	20.613.000	19.561.000	94,90%
	Administrasi Kepegawaian Perangkat Daerah			
1	Pendataan dan Pengolahan Administrasi Kepegawaian	47.961.000	46.161.000	96,25%
	Administrasi Umum Perangkat Daerah			

NO	PROGRAM DAN KEGIATAN	ALOKASI DANA		KET
		ANGGARAN (Rp)	REALISASI (Rp)	
1	2	3	4	5
1	Penyediaan Komponen Instalasi Listrik/Penerangan Bangunan Kantor	13.750.000	13.750.000	100,00%
2	Penyediaan Peralatan Rumah Tangga	9.300.000	9.300.000	100,00%
3	Penyediaan Bahan Logistik Kantor	30.927.000	26.232.000	84,82%
4	Penyediaan Barang Cetak dan Penggandaan	40.740.000	36.600.000	89,84%
5	Penyediaan Bahan Bacaan dan Peraturan Perundang-undangan	11.400.000	6.948.000	60,95%
6	Penyelenggaraan Rapat Koordinasi dan Konsultasi SKPD	257.395.000	215.143.600	83,58%
	Pengelolaan Pendidikan Sekolah Menengah Pertama			
1	Pengadaan Perlengkapan Siswa	832.402.000	803.742.000	96,56%
2	Penyediaan Biaya Personil Peserta Didik Sekolah Menengah Pertama	3.961.007.000	3.278.880.035	82,78%
3	Penyelenggaraan Proses Belajar dan Ujian bagi Peserta Didik	293.485.000	162.718.500	55,44%
4	Penyiapan dan Tindak Lanjut Evaluasi Satuan Pendidikan Sekolah Menengah Pertama	39.990.000	36.203.000	90,53%
5	Pembinaan Minat, Bakat dan Kreativitas Siswa	629.529.000	454.472.000	72,19%
6	Penyediaan Pendidik dan Tenaga Kependidikan bagi Satuan Pendidikan Sekolah Menengah Pertama	2.800.727.232	2.769.946.016	98,90%
7	Pengembangan Karir Pendidik dan Tenaga Kependidikan pada Satuan Pendidikan Sekolah Menengah Pertama	277.828.000	204.313.000	73,54%
8	Pembinaan Kelembagaan dan Manajemen Sekolah	50.000.000	50.000.000	100,00%
9	Pengelolaan Dana BOS Sekolah Menengah Pertama	10.549.000.000	10.549.000.000	100,00%
10	Rehabilitasi Sedang/Berat Ruang Kelas Sekolah	98.100.000	97.801.000	99,70%
11	Pembangunan Sarana, Prasarana dan Utilitas Sekolah	422.095.000	419.906.000	99,48%
12	Pengadaan Mebel Sekolah	160.000.000	90.000.000	56,25%
13	Rehabilitasi Sedang/Berat Sarana, Prasarana dan Utilitas Sekolah	171.124.000	167.265.400	97,75%
	Pengadaan Barang Milik Daerah Penunjang Urusan Pemerintah Daerah			
1	Pengadaan Peralatan dan Mesin Lainnya	175.696.000	175.696.000	100,00%
2	Pengadaan Aset Tak Berwujud	82.000.000	81.363.000	99,22%
	Penyediaan Jasa Penunjang Urusan Pemerintahan Daerah			
1	Penyediaan Jasa Komunikasi, Sumber Daya Air dan Listrik	180.000.000	168.820.304	93,79%
2	Penyediaan Jasa Pelayanan Umum Kantor	1.443.845.120	1.416.535.046	98,11%
	Pemeliharaan Barang Milik Daerah Penunjang Urusan Pemerintahan Daerah			
1	Penyediaan Jasa Pemeliharaan, Biaya Pemeliharaan, Pajak, dan Perizinan Kendaraan Dinas Operasional atau Lapangan	190.015.000	142.712.950	75,11%

NO	PROGRAM DAN KEGIATAN	ALOKASI DANA		KET
		ANGGARAN (Rp)	REALISASI (Rp)	
1	2	3	4	5
2	Pemeliharaan Peralatan dan Mesin Lainnya	74.120.000	73.200.000	98,76%
3	Pemeliharaan Aset Tak Berwujud	370.000.000	364.660.000	98,56%
4	Pemeliharaan/Rehabilitasi Gedung Kantor dan Bangunan Lainnya	340.935.000	332.531.700	97,54%
5	Penyediaan Jasa Pemeliharaan, Biaya Pemeliharaan dan Pajak Kendaraan Perorangan Dinas atau Kendaraan Dinas Jabatan	200.275.000	142,712,950	71,26%
Pengelolaan Pendidikan Nonformal/Kesetaraan				
1	Penyelenggaraan Proses Belajar Nonformal/Kesetaraan	260.164.730	131.135.000	50,40%
2	Penyiapan dan Tindak Lanjut Evaluasi Satuan Pendidikan di Pendidikan Nonformal/Kesetaraan	28.390.000	27.805.000	97,94%
3	Pengembangan Karir Pendidik dan Tenaga Kependidikan pada Satuan Pendidikan Nonformal/Kesetaraan	60.597.000	47.381.000	78,19%
4	Pembinaan Kelembagaan dan Manajemen Sekolah Nonformal/Kesetaraan	57.578.000	54.457.000	94,58%
5	Pengelolaan Dana BOP Sekolah Nonformal/Kesetaraan	1.376.600.000	771.700.000	56,06%
Penetapan Kurikulum Muatan Lokal Pendidikan Anak Usia Dini dan Pendidikan Nonformal				
1	Penyusunan Kompetensi Dasar Muatan Lokal Pendidikan Anak Usia Dini dan Pendidikan Nonformal	12.462.000	3.420.000	27,44%
Administrasi Kepegawaian Perangkat Daerah				
1	Sosialisasi Peraturan Perundang-Undangan	200.000.000	198.231.445	99,12%
Pengelolaan Kebudayaan yang Masyarakat Pelakunya dalam Daerah Kabupaten/Kota				
1	Pelindungan, Pengembangan, Pemanfaatan Objek Pemajuan Kebudayaan	823.846.500	723.381.114	87,81%
2	Pembinaan Sumber Daya Manusia, Lembaga, dan Pranata Kebudayaan	597.437.000	230.348.002	38,56%
Pelestarian Kesenian Tradisional yang Masyarakat Pelakunya dalam Daerah Kabupaten/Kota				
1	Pelindungan, Pengembangan, Pemanfaatan Objek Pemajuan Tradisi Budaya	2.084.331.000	1.905.976.464	91,44%
Pembinaan Kesenian yang Masyarakat Pelakunya dalam Daerah Kabupaten/Kota				
1	Peningkatan Kapasitas Tata Kelola Lembaga Kesenian Tradisional	730.358.000	678.967.309	92,96%
Pengelolaan Museum Kabupaten/Kota				
1	Penyediaan dan Pemeliharaan Sarana dan Prasarana Museum	274.608.000	254.934.190	92,84%
2	Revitalisasi Sarana dan Prasarana Museum	315.098.000	313.920.425	99,63%
JUMLAH		184.401.220.269	170.718.321.636	92,58%

C. Tingkat Efisiensi Penggunaan Sumber Daya

Analisis atas efisiensi penggunaan sumber daya dalam rangka pencapaian tujuan dan sasaran perangkat daerah disajikan pada tabel berikut :

Tabel 3.9
Perbandingan Pencapaian Kinerja dan Anggaran Tujuan dan Sasaran

No.	Tujuan/Sasaran	Indikator Kinerja					Anggaran			Tingkat Efisiensi
		Indikator	Target	Realisasi	%Capaian	%Rata-rata capaian	Anggaran	Realisasi	%Capaian	
							(Rp.)	(Rp.)		
1	Meningkatnya akses Pendidikan yang merata	Rata-rata lama sekolah	10.54	10.94	103,79 %	106,83 %	50.689.806.349	47.992.950.338	94.67%	1,12
		Harapan lama sekolah	14.54	14.31	98,41 %					
		APM SD/MI	100%	99,90 %	99.90%					
		APM SMP/MTs	100%	99,70 %	99.70%					
		Angka Partisipasi Murni Pendidikan Kesetaraan (Paket A, Paket B dan Paket C)	100%	100%	100%					
		APK PAUD	92%	70,24 %	76,34%					
		APK SD/MI	100%	120.59 %	120.59 %					
		APK SMP/MTs	100%	164,64 %	164,64 %					
		Angka Partisipasi Kasar (APK) Pendidikan Kesetaraan (Paket A, Paket B dan Paket C)	100%	100%	100%					
		Angka Putus Sekolah (APS) SD/MI	0,0%	0.0%	100%					
		Angka Putus Sekolah (APS) SMP/MTs	0,0%	0.0%	100%					
		Angka Kelulusan (AL) SD/MI	100%	100%	100%					

No.	Tujuan/Sasaran	Indikator Kinerja					Anggaran			Tingkat Esisi
		Indikator	Target	Realisasi	%Capaian	%Rata-rata capaian	Anggaran	Realisasi	%Capaian	
							(Rp.)	(Rp.)		
		Angka Kelulusan (AL) SMP/MTs	100%	100%	100%					
		Angka Kelulusan (AL) Pendidikan Kesetaraan (Paket A, Paket B dan Paket C)	100%	100%	100%					
		Guru PAUD yang memenuhi kualifikasi S-1	66%	96,63 %	146,4%					
		Guru SD/MI yang memenuhi kualifikasi S-1	96%	99,28 %	103.41 %					
		Guru SMP/MTs yang memenuhi kualifikasi S-1	97%	99,95 %	103.04 %					
2	Meningkatnya kualitas pendidikan yang merata	Capaian SPM Pendidikan Dasar	100%	100%	100%	100%	50.689.806.349	47.992.950.338	94.67%	1,05
3	Meningkatnya Objek Pemajuan Kebudayaan Lokal yang Dilestarikan	Persentase kebudayaan lokal yang dikembangkan	89%	89%	100%	100%	1.421.283.500	953.729.116	67%	1,49
		Persentase kesenian tradisional yang dikembangkan	67%	67%	100%	100%	730.358.000	678.967.350	92,96%	1,07
		Cakupan pembinaan sejarah lokal di Kab/Kota	67%	67%	100%	100%	0	0	100	1
		Persentase cagar budaya yang dilindungi dan dilestarikan	12%	12%	100%	100%	0	0	100	1
		Persentase peningkatan kunjungan museum kab/kota	20%	25%	125%	125%	589.706.000	568.854.615	96.46%	1.29

No.	Tujuan/Sasaran	Indikator Kinerja					Anggaran			Tingkat Efisiensi
		Indikator	Target	Realisasi	%Capaian	%Rata-rata capaian	Anggaran	Realisasi	%Capaian	
							(Rp.)	(Rp.)		

Uraian penjelasan tabel :

Dari tabel diatas dapat dilihat bahwa dalam rangka pencapaian tujuan dan sasaran perangkat daerah Dinas Pendidikan dan Kebudayaan Kota Magelang dari ketiga tujuan/sasaran sudah efisiensi dalam penggunaan sumber daya dan anggaran.

Analisis atas efisiensi penggunaan sumber daya dalam rangka pencapaian kinerja program dan kegiatan perangkat daerah disajikan pada tabel berikut :

Tabel 3.10

Perbandingan Pencapaian Kinerja dan Anggaran Program dan Kegiatan

No.	Program/kegiatan	Indikator Kinerja			Anggaran			Tingkat Efisiensi
		Target	Realisasi	%Capaian	Anggaran	Realisasi	% Capaian	
					(Rp.)	(Rp.)		
1	Pengelolaan Pendidikan Anak Usia Dini	100%	100%	100	4.772.978.300	2.547.906.000	97.14%	1,029
2	Pengelolaan Pendidikan Sekolah Dasar	100%	100%	100	23.835.749.087	22.622.284.797	94.90%	1,053
3	Pengelolaan Pendidikan Sekolah Menengah Pertama	100%	100%	100	20.285.287.232	19.084.246.951	94.07%	1,063
4	Pengelolaan Pendidikan Nonformal/Kesetaraan	100%	100%	100	1.783.329.730	1.032.478.000	91.81%	1,089

No	Program/ kegiatan	Indikator Kinerja			Anggaran			Tingkat Efisiensi
		Target	Realisasi	%Capaian	Anggaran	Realisasi	% Capaian	
					(Rp.)	(Rp.)		
5	Program pengelolaan kurikulum	100%	100%	100	12.462.000	3.420.000	27.44	3,644
6	Pengelolaan Kebudayaan yang Masyarakat Pelakunya dalam Daerah Kabupaten/ Kota	100%	100%	100	1.421.283.500	953.729.116	67.10%	1,490
7	Pelestarian Kesenian Tradisional yang Masyarakat Pelakunya dalam Daerah Kabupaten/ Kota	100%	100%	100	2.084.331.000	1.905.976.464	91,44%	1,093
8	Pembinaan Kesenian yang Masyarakat Pelakunya dalam Daerah Kabupaten/ Kota	100%	100%	100	730.358.000	678.967.309	92,96%	1,075
9	Pengelolaan Museum Kabupaten/ Kota	100%	100%	100	589.706.000	568.854.615	96.46%	1,036

Dari tabel diatas menunjukkan bahwa dari 9 program/kegiatan sebanyak 9 program/kegiatan yang menunjukkan efisiensi .

BAB IV

PENUTUP

Laporan Kinerja Instansi Pemerintah (LKJIP) Pemerintah Daerah Kota Magelang Tahun 2022 ini merupakan pertanggung jawaban tertulis atas penyelenggaraan pemerintah yang baik (*Good Governance*) Dinas Pendidikan dan Kebudayaan Kota Magelang Tahun 2022. Pembuatan LKJIP ini merupakan langkah yang baik dalam memenuhi harapan Peraturan Presiden Nomor 29 tahun 2014 tentang Sistem Akuntabilitas Kinerja Instansi Pemerintah (SAKIP). Sebagai upaya untuk penyelenggaraan pemerintahan yang baik sebagaimana diharapkan oleh semua pihak.

LKJIP Dinas Pendidikan dan Kebudayaan Kota Magelang Tahun 2022 ini dapat menggambarkan kinerja Dinas Pendidikan dan Kebudayaan Kota Magelang dan Evaluasi terhadap kinerja yang telah dicapai baik berupa kinerja kegiatan, maupun kinerja sasaran, juga dilaporkan analisis kinerja yang mencerminkan keberhasilan dan kegagalan.

Dalam tahun 2022 Dinas Pendidikan dan Kebudayaan Kota Magelang menetapkan sebanyak 2 tujuan, 3 sasaran dengan 23 indikator kinerja sesuai dengan Rencana Kinerja Tahunan dan Dokumen Perjanjian Kinerja Tahun 2022 yang ingin dicapai. Secara rinci pencapaian tujuan sasaran dapat dijelaskan sebagai berikut :

- Tujuan 1 terdiri dari 2 indikator kinerja dengan capaian kinerja sebesar 103,41% (kategori Sangat baik);
- Tujuan 2 terdiri dari 1 indikator kinerja dengan capaian kinerja sebesar 105% (kategori Sangat baik)
- Sasaran 1 terdiri dari 17 indikator kinerja dengan capaian kinerja sebesar 106,83% (kategori Sangat baik);
- Sasaran 2 terdiri dari 1 indikator kinerja dengan capaian kinerja sebesar 100% (kategori baik);
- Sasaran 3 terdiri dari 5 indikator kinerja dengan capaian kinerja sebesar 105% (kategori Sangat baik);

Dari hasil pengukuran terhadap pencapaian sebanyak 3 sasaran tersebut, secara umum telah mencapai target yang ditetapkan dalam perjanjian kinerja.

Dalam Tahun Anggaran 2022 untuk pelaksanaan program dan kegiatan pada Pemerintah Daerah Kota Magelang dalam rangka mencapai target kinerja yang ingin dicapai dianggarkan melalui Anggaran Pendapatan dan Belanja Daerah (APBD) Kota Magelang Tahun Anggaran 2022 sebesar Rp. 184.401.220.269 sedangkan realisasi anggaran mencapai Rp. 174.087.036.534, dengan demikian dapat dikatakan tahun 2022 serapan anggaran sebesar 94.40% dan nilai efisiensi anggaran sebesar 1,396.

Dengan tersusunnya Laporan Kinerja Dinas Pendidikan dan Kebudayaan Kota Magelang ini, diharapkan dapat memberikan gambaran Kinerja Dinas Pendidikan dan Kebudayaan Kota Magelang kepada pihak-pihak terkait baik sebagai stakeholders ataupun pihak lain yang telah mengambil bagian dengan berpartisipasi aktif untuk membangun Kota Magelang.

Kota Magelang, Januari 2023

Kepala Dinas Pendidikan dan
Kebudayaan Kota Magelang



IMAM BAIHAQ, S.Pd., M.Pd
NIP. 19670822 199702 1 003
Pembina Tk. I

LAMPIRAN-LAMPIRAN

INDIKATOR KINERJA UTAMA

DINAS PENDIDIKAN DAN KEBUDAYAAN

TAHUN 2022 SD 2026



DINAS PENDIDIKAN DAN KEBUDAYAAN

KOTA MAGELANG



PEMERINTAH KOTA MAGELANG

DINAS PENDIDIKAN DAN KEBUDAYAAN

Jalan Alibasah Sentot Prawirodirjo No. 6 Magelang 56117 Telepon (0293) 368529 Fax (0293)368540

Email : disdikbudmagelangkota@gmail.com

KEPUTUSAN KEPALA DINAS PENDIDIKAN DAN KEBUDAYAAN

KOTA MAGELANG

NOMOR : 420 / 2775 / 230 / 2022

TENTANG

PENETAPAN INDIKATOR KINERJA UTAMA (IKU)
DINAS PENDIDIKAN DAN KEBUDAYAAN

KOTA MAGELANG 2022 - 2026

- Menimbang :
- a. Bahwa untuk melaksanakan ketentuan pasal 3 dan pasal 4 Peraturan Menteri Pendayagunaan Aparatur Negara Nomor : PER /9/M.PAN/5/2007 tentang Pedoman Penetapan Indikator Kinerja Utama Instansi Pemerintah;
 - b. Bahwa penetapan Indikator Kinerja Utama (IKU) sebagaimana dimaksud huruf a, perlu diatur dan ditetapkan dengan Surat Keputusan Kepala Dinas Pendidikan dan Kebudayaan.

- Mengingat :
1. Undang - Undang Nomor 25 Tahun 2004 tentang Sistem Perencanaan Pembangunan Daerah;
 2. Undang-Undang Nomor 23 Tahun 2014 tentang Pemerintahan Daerah;
 3. Peraturan Presiden Nomor 29 Tahun 2014 tentang Sistem Akuntabilitas Kinerja Instansi Pemerintah;
 4. Peraturan Menteri Pendayagunaan Aparatur Negara Nomor : PER/9/M.PAN/5/2007 tentang Pedoman Penetapan Indikator Kinerja Utama Instansi Pemerintah;

5. Reformasi Birokrasi Republik Indonesia Nomor 53 Tahun 2014 tentang Petunjuk Teknis Perjanjian Kinerja, Pelaporan Kinerja dan tata Cara Reviu atas Laporan Kinerja Instansi Pemerintah;
6. Peraturan Menteri Dalam Negeri Nomor 86 Tahun 2017 tentang Tata cara Perencanaan, Pengendalian dan evaluasi Pembangunan Daerah, Tata Cara Evaluasi Rancangan Peraturan Daerah Tentang Rencana Pembangunan Jangka Panjang Daerah dan Rencana Pembangunan Jangka Menengah Daerah, serta Tata Cara Perubahan Rencana Pembangunan Jangka Panjang Daerah, Rencana Pembangunan Jangka Menengah Daerah, dan Rencana Kerja Pemerintah Daerah;
7. Peraturan Daerah Kota Magelang Nomor 3 Tahun 2016 tentang Tentang Pembentukan dan Susunan Perangkat Daerah;
8. Peraturan Daerah Kota Magelang Nomor 9 Tahun 2019 Tentang Rencana Pembangunan Jangka Menengah Kota Magelang Tahun 2022–2026
9. Peraturan Walikota Magelang Nomor 52 Tahun 2019 tentang Kedudukan, tugas dan Fungsi, Serta Tata Kerja Dinas Pendidikan dan Kebudayaan Kota Magelang;
10. Peraturan Walikota Magelang Nomor 19 Tahun 2019 Tentang Penetapan Rencana Strategis Perangkat Daerah tahun 2022-2026.

MEMUTUSKAN

Menetapkan : Keputusan Kepala Dinas Pendidikan dan Kebudayaan Kota Magelang tentang Indikator Kinerja Utama Dinas Pendidikan dan Kebudayaan Kota Magelang.

- KESATU : Indikator Kinerja Utama Dinas Pendidikan dan Kebudayaan Kota Magelang dengan rincian sebagaimana tercantum dalam Lampiran merupakan satu kesatuan dan bagian yang tidak terpisahkan dari Keputusan ini.
- KEDUA : Indikator Kinerja Utama sebagaimana tercantum dalam lampiran ini merupakan acuan ukuran kinerja yang digunakan di Dinas Pendidikan dan Kebudayaan Kota Magelang untuk menetapkan Rencana Kinerja Tahunan (RKT), menyusun Dokumen Perjanjian Kinerja (PK), menyusun Laporan Kinerja Instansi Pemerintah (LKJiP) serta melakukan evaluasi pencapaian kinerja sesuai dengan Rencana Strategis (Renstra) Dinas Pendidikan dan Kebudayaan Kota Magelang Tahun 2022 – 2026.
- KETIGA : Indikator Kinerja Utama sebagaimana dimaksud pada diktum kesatu, disusun dengan mengacu pada kesesuaian dalam pencapaian sasaran strategis dan kinerja Rencana Pembangunan Jangka Menengah Daerah (RPJMD) Kota Magelang Tahun 2022-2026 dengan Rencana Strategis (Renstra) Dinas Pendidikan dan Kebudayaan Kota Magelang Tahun 2022-2026.
- KEEMPAT : Keputusan ini berlaku sejak tanggal ditetapkan dengan ketentuan apabila dikemudian hari terdapat kekeliruan dalam surat keputusan ini maka akan diadakan perubahan dan perbaikan sebagaimana mestinya.

Ditetapkan di : Kota Magelang

Pada Tanggal : 15 November 2022

Plt. Kepala Dinas Pendidikan dan Kebudayaan

Kota Magelang



KUSTOMO

Lampiran : Surat Keputusan Kepala Dinas

Pendidikan dan Kebudayaan

Kota Magelang

Nomor : 420 /2775 / 230 / 2022

Tanggal : 15 November 2022

INDIKATOR KINERJA UTAMA (IKU)

Instansi : Dinas Pendidikan dan Kebudayaan Kota Magelang

Tugas : membantu Walikota dalam melaksanakan urusan bidang pendidikan dan kebudayaan sesuai dengan ketentuan peraturan perundang-undangan dan arahan pimpinan untuk optimalisasi pelaksanaan tugas.

Fungsi :

- a. Perumusan kebijakan sesuai dengan lingkup tugasnya;
- b. Pelaksanaan kebijakan sesuai dengan lingkup tugasnya;
- c. Pelaksanaan evaluasi dan pelaporan sesuai dengan lingkup tugasnya;
- d. Pelaksanaan administrasi sesuai dengan lingkup tugasnya; dan
- e. Pelaksanaan fungsi lain yang diberikan oleh Walikota terkait dengan tugas dan fungsinya

TUJUAN RENSTRA	INDIKATOR TUJUAN RENSTRA	SASARAN STRATEGIS	INDIKATOR KINERJA UTAMA	PENJELASAN/FORMULASI PERHITUNGAN	TARGET					SUMBER DATA	PENANGGUNG JAWAB
					20 22	20 22	20 23	20 24	20 25		
1	2	3	4	5	6					7	8

Meningkatn
ya kualitas
pendidikan

Indeks
Pendid
ikan

$$I_{HLS} = \frac{HLS - HLS_{min}}{HLS_{max} - HLS_{min}}$$

$$I_{RLS} = \frac{RLS - RLS_{min}}{RLS_{max} - RLS_{min}}$$

$$I_{pendidikan} = \frac{I_{HLS} + I_{RLS}}{2}$$

Keterangan:

I_{HLS} = Indeks Harapan Lama Sekolah

I_{RLS} = Indeks Rata – rata Lama Sekolah

$I_{pendidikan}$ = Indeks Pendidikan

Indikator Komponen IPM [=X(i)]	Nilai		Catatan
	Maks	Min	
(1)	(2)	(3)	(4)
Angka Harapan Hidup	85	20	Sesuai standar global (UNDP)
Angka Harapan Lama Sekolah	18	0	Sesuai standar global (UNDP)
Rata-rata lama sekolah	15	0	Sesuai standar global (UNDP)
Konsumsi Perkapita yang disesuaikan (pendekatan terhadap daya beli	26.572.352	1.007.436	UNDP menggunakan PDB per kapita riil yang disesuaikan

0.7
45

0.7
55

0.7
64

0.7
73

0.7
91

BPS

Kepala Dinas

		Meningkatnya Kualitas Pendidikan yang Merata	Capaian SPM Pendidikan Dasar	<p>1) Tersedia satuan pendidikan dalam jarak yang terjangkau dengan berjalan kaki yaitu maksimal 3 km untuk SD/MI dan 6 km jalan darat/air untuk SMP/MTs dari kelompok permukiman permanen di daerah terpencil;</p> <p>2) jumlah peserta didik dalam setiap rombongan belajar untuk SD/MI tidak melebihi 32 orang, dan untuk SMP/MTs tidak melebihi 36 orang. Untuk setiap rombongan belajar tersedia 1 (satu) ruang kelas yang dilengkapi dengan meja dan kursi yang cukup untuk peserta didik dan guru, serta papan tulis;</p> <p>3) setiap SMP dan MTs tersedia ruang laboratorium IPA yang dilengkapi dengan meja dan kursi yang cukup untuk 36 peserta didik dan minimal satu set peralatan praktek IPA untuk demonstrasi dan eksperimen peserta didik;</p> <p>4) setiap SD/MI dan SMP/MTs tersedia satu ruang guru yang dilengkapi dengan meja dan kursi untuk setiap orang guru, kepala sekolah dan staf kependidikan lainnya; dan di setiap SMP/MTs tersedia ruang kepala sekolah yang terpisah dari ruang guru;</p>	100 %	100 %	100 %	100 %	100 %	Dinas Pendidikan dan Kebudayaan	Kepala Dinas
--	--	--	------------------------------	---	-------	-------	-------	-------	-------	---------------------------------	--------------

5) setiap SD/MI tersedia 1 (satu) orang guru untuk setiap 32 peserta didik dan 6 (enam) orang guru untuk setiap satuan pendidikan, dan untuk daerah khusus 4 (empat) orang guru setiap satuan pendidikan;

6) setiap SMP/MTs tersedia 1 (satu) orang guru untuk setiap mata pelajaran, dan untuk daerah khusus tersedia satu orang guru untuk setiap rumpun mata pelajaran;

7) setiap SD/MI tersedia 2 (dua) orang guru yang memenuhi kualifikasi akademik S1 atau D-IV dan 2 (dua) orang guru yang telah memiliki sertifikat pendidik;

8) di setiap SMP/MTs tersedia guru dengan kualifikasi akademik S-1 atau D-IV sebanyak 70% dan separuh diantaranya (35% dari keseluruhan guru) telah memiliki sertifikat pendidik, untuk daerah khusus masing-masing sebanyak 40% dan 20%;

9) setiap SMP/MTs tersedia guru dengan kualifikasi akademik S-1 atau D-IV dan telah memiliki sertifikat pendidik masing-masing satu orang untuk mata pelajaran Matematika, IPA,

Bahasa Indonesia, Bahasa Inggris, dan Pendidikan Kewarganegaraan.

10) setiap kabupaten/kota semua kepala SD/MI berkualifikasi akademik S-1 atau D-IV dan telah memiliki sertifikat pendidik;

11) setiap kabupaten/kota semua kepala SMP/MTs berkualifikasi akademik S-1 atau D-IV dan telah memiliki sertifikat pendidik;

12) setiap kabupaten/kota semua pengawas sekolah dan madrasah memiliki kualifikasi akademik S-1 atau D-IV dan telah memiliki sertifikat pendidik;

13) pemerintah kabupaten/kota memiliki rencana dan melaksanakan kegiatan untuk membantu satuan pendidikan dalam mengembangkan kurikulum dan proses pembelajaran yang efektif; dan

14) kunjungan pengawas ke satuan pendidikan dilakukan satu kali setiap bulan dan setiap kunjungan dilakukan selama 3 jam untuk melakukan supervisi dan pembinaan.

		Meningkatnya Akses Pendidikan yang Merata	Angka Harapan Lama Sekolah	$HLS_a^t = FK \times \sum_{i=a}^n \frac{E_i^t}{P_i^t}$	14,4Th	14,54Th	14,755Th	14,97Th	15,19Th	BPS	Kepala Dinas
			Angka Rata-Rata Lama Sekolah	$RLS = \frac{1}{n} \times \sum_{i=1}^n x_i$ <p>RLS = Rata-rata lama sekolah usia 25 tahun ke atas</p> <p>x_i = Lama sekolah penduduk ke-i yang berusia 25 tahun</p> <p>N = jumlah penduduk usia 25 tahun ke atas</p>	10,44Th	10,54Th	10,62Th	10,71Th	10,80th	BPS	Kepala Dinas
Meningkatnya penguatan kebudayaan	Nilai Pemajuan Kebudayaan			<p>1) Cakupan pembinaan Lembaga Pendidikan kebudayaan</p> $\frac{\text{Jumlah kelompok seni yang dibina}}{\text{Jumlah seluruh kelompok seni}}$ <p>2) Cakupan register objek pemajuan kebudayaan</p> $\frac{\text{Jumlah cagar budaya teregister}}{\text{Jumlah potensi cagar budaya yang terdaftar}}$ <p>3) Tingkat pemenuhan SDM kebudayaan</p> $\frac{\text{Jumlah SDM kebudayaan yang ada}}{\text{Jumlah SDM kebudayaan yang harus dipenuhi}}$ <p>4) Cakupan Pemenuhan sarpras kebudayaan</p>	50%	53%	57%	59%	61%		

				$\frac{\text{Jumlah sarpras kebudayaan yang ada}}{\text{Jumlah sarpras kebudayaan yang harus dipenuhi}}$							
		Meningkatnya Objek Pemajuan Kebudayaan Lokal yang Dilestarikan	1) Persentase kebudayaan lokal yang dikembangkan	1) Persentase kebudayaan lokal yang dikembangkan $\frac{\text{Jumlah Kebudayaan Lokal yang dikembangkan}}{\text{Jumlah keseluruhan kebudayaan lokal}} \times 100\%$	89 %	89 %	100 %	100 %	100 %	Dinas Pendidikan dan Kebudayaan	
			2) Persentase kesenian tradisional yang dikembangkan	2) Persentase kesenian tradisional yang dikembangkan $\frac{\text{Jumlah kesenian tradisional yang dikembangkan}}{\text{Jumlah keseluruhan kesenian tradisional}} \times 100\%$	67 %	75 %	83 %	92 %	100 %	Dinas Pendidikan dan Kebudayaan	
			3) Persentase peningkatan	3) Persentase peningkatan pembinaan sejarah lokal di Kab/Kota	67 %	67 %	80 %	80 %	100 %	Dinas Pendidikan dan Kebudayaan	

		tan pembina an sejarah lokal di Kab/Kota							
		4) Persentas e cagar budaya yang dilindung i dan dilestarik an	4) Persentase cagar budaya yang dilindungi dan dilestarikan $\frac{\text{Jumlah cagar budaya yang dilindungi dan dilestarikan}}{\text{Jumlah keseluruhan cagar budaya}}$	10 %	12 %	14 %	17 %	19 %	Dinas Pendidikan dan Kebudayaan
		5) Persentas e peningka tan kunjunga n museum kab/kota	5) Persentase peningkatan kunjungan museum kab/kota $\frac{n+1}{n} \times 100\%$	20 %	20 %	20 %	20 %	20 %	Dinas Pendidikan dan Kebudayaan

		Meningkat nya nilai AKIP Perangkat Daerah	Nilai SAKIP Perangkat Daerah		BB (75)	BB (80)	A (85)	A (85, 5)	A (86)		

Plt. Kepala Dinas Pendidikan dan Kebudayaan

Kota Magelang



KUSTOMO



PEMERINTAH KOTA MAGELANG
DINAS PENDIDIKAN DAN KEBUDAYAAN

Jalan Alibasah Sentot Prawirodirjo 6 ☎ (0293) 368529 - 368540
Magelang Kode Pos 56117

KEPUTUSAN KEPALA DINAS PENDIDIKAN DAN KEBUDAYAAN
NOMOR 420 /2327.a/230 TAHUN 2021

TENTANG

**PEMBENTUKAN SATUAN TUGAS PENERAPAN DAN PENINGKATAN
KUALITAS SISTEM AKUNTABILITAS KINERJA INSTANSI PEMERINTAH
PADA DINAS PENDIDIKAN DAN KEBUDAYAAN KOTA MAGELANG**

KEPALA DINAS PENDIDIKAN DAN KEBUDAYAAN
KOTA MAGELANG,

- Menimbang : a. bahwa berdasarkan Peraturan Presiden Nomor 29 Tahun 2014 tentang Sistem Akuntabilitas Kinerja Instansi Pemerintah bahwa setiap Pemerintah Daerah diwajibkan untuk menyelenggarakan sistem pemerintahan yang efektif dan efisien;
- b. bahwa dalam rangka meningkatkan integritas, akuntabilitas, dan transparansi dalam penyelenggaraan pemerintahan di lingkup perangkat daerah, perlu dilakukan verifikasi dokumen perencanaan kinerja, pengukuran kinerja, evaluasi internal, dan pelaporan kinerja perangkat daerah;
- c. bahwa berdasarkan pertimbangan sebagaimana dimaksud dalam huruf a dan huruf b, perlu menetapkan Keputusan Dinas Pendidikan dan Kebudayaan Kota Magelang tentang Pembentukan Satuan Tugas Penerapan dan Peningkatan Sistem Akuntabilitas Kinerja Instansi Pemerintah pada Dinas Pendidikan dan Kebudayaan Kota Magelang;

- Mengingat :
1. Undang-Undang Nomor 17 Tahun 1950 tentang Pembentukan Daerah-daerah Kota Kecil dalam Lingkungan Propinsi Jawa Timur, Jawa Tengah dan Jawa Barat;
 2. Undang-Undang Nomor 28 Tahun 1999 tentang Penyelenggaraan Negara yang Bersih dan Bebas dari Korupsi, Kolusi dan Nepotisme;
 3. Undang-Undang Nomor 12 Tahun 2011 tentang Pembentukan Peraturan Perundang-undangan sebagaimana telah diubah dengan Undang-Undang Nomor 15 Tahun 2019 tentang Perubahan atas Undang-Undang Nomor 12 Tahun 2011 tentang Pembentukan Peraturan Perundang-undangan;
 4. Undang-Undang Nomor 23 Tahun 2014 tentang Pemerintahan Daerah sebagaimana telah diubah beberapa kali terakhir dengan Undang-Undang Nomor 11 Tahun 2020 tentang Cipta Kerja;
 5. Peraturan Daerah Kota Magelang nomor 4 tahun 2021 tentang Rencana Pembangunan Jangka Menengah Daerah Kota Magelang Tahun 2021-2026
 6. Peraturan Pemerintah Nomor 8 Tahun 2006 tentang Pelaporan Keuangan dan Kinerja Instansi Pemerintah;
 7. Peraturan Presiden Nomor 29 Tahun 2014 tentang Sistem Akuntabilitas Kinerja Instansi Pemerintah;
 8. Peraturan Daerah Kota Magelang Nomor 3 Tahun 2016 tentang Pembentukan dan Susunan Perangkat Daerah sebagaimana telah diubah dengan Peraturan Daerah Kota Magelang Nomor 4 Tahun 2020 tentang Perubahan Atas Peraturan Daerah Kota Magelang Nomor 3 Tahun 2016 tentang Pembentukan dan Susunan Perangkat Daerah;
 9. Peraturan Daerah Kota Magelang Nomor 7 Tahun 2019 tentang Pembentukan Produk Hukum Daerah;
 10. Peraturan Menteri Pendayagunaan Aparatur Negara dan Reformasi Birokrasi Nomor 53 Tahun 2014 tentang Petunjuk Teknis Laporan Capaian Kinerja Instansi Pemerintah, Pelaporan Kinerja dan Tata Cara Reviu Atas Laporan Kinerja Instansi Pemerintah;

MEMUTUSKAN:

- Menetapkan : KEPUTUSAN KEPALA DINAS PENDIDIKAN DAN KEBUDAYAAN KOTA MAGELANG TENTANG PEMBENTUKAN SATUAN TUGAS PENERAPAN DAN PENINGKATAN KUALITAS SISTEM AKUNTABILITAS KINERJA INSTANSI PEMERINTAH PADA DINAS PENDIDIKAN DAN KEBUDAYAAN KOTA MAGELANG
- KESATU : Membentuk Satuan Tugas Penerapan dan Peningkatan Kualitas Sistem Akuntabilitas Kinerja Instansi Pemerintah pada Dinas Pendidikan dan Kebudayaan Kota Magelang dengan susunan keanggotaan sebagaimana tercantum dalam Lampiran Keputusan Kepala Dinas Pendidikan dan Kebudayaan Kota Magelang ini.
- KEDUA : Tim sebagaimana dimaksud dalam diktum KESATU bertugas:
- a. Melaksanakan verifikasi terhadap dokumen perencanaan kinerja perangkat daerah
 - b. Melaksanakan pengukuran kinerja dan menyusun pelaporan kinerja perangkat daerah
 - c. Melaksanakan evaluasi internal terhadap akuntabilitas perangkat daerah
 - d. Melakukan evaluasi terhadap hasil evaluasi atas penilaian akuntabilitas kinerja perangkat daerah yang telah dilaksanakan oleh Inspektorat Kota Magelang sebagaimana tertuang dalam Lembar Kerja Evaluasi SAKIP Tahun 2020.
 - e. Merumuskan dan melaksanakan tindak lanjut rekomendasi atas hasil evaluasi sebagaimana dimaksud point a. dalam rangka peningkatan akuntabilitas kinerja perangkat daerah
- KETIGA : Apabila dalam keanggotaan Tim sebagaimana dimaksud dalam diktum KESATU terdapat kekosongan pejabat karena sesuatu hal, maka penjabat/pelaksana tugas dari jabatan tersebut mempunyai kewenangan dan kewajiban yang sama dengan pejabat definitif.

- KEEMPAT : Segala biaya yang timbul sebagai akibat dilaksanakannya Keputusan Kepala Dinas Pendidikan dan Kebudayaan Kota Magelang ini dibebankan pada Anggaran Pendapatan dan Belanja Daerah Kota Magelang Tahun Anggaran 2021.
- KELIMA : Keputusan Kepala Dinas Pendidikan dan Kebudayaan Kota Magelang ini mulai berlaku pada tanggal ditetapkan.

Ditetapkan di Magelang
pada tanggal 20 September 2021

PLT. KEPALA DINAS PENDIDIKAN DAN
KEBUDAYAAN KOTA MAGELANG



KUSTOMO

LAMPIRAN
KEPUTUSAN KEPALA DINAS PENDIDIKAN DAN KEBUDAYAAN KOTA
MAGELANG

NOMOR : 420 / 2329.a / 230

TANGGAL : 20 September 2021

TENTANG : PEMBENTUKAN SATUAN TUGAS PENERAPAN DAN PENINGKATAN
KUALITAS SISTEM AKUNTABILITAS KINERJA INSTANSI
PEMERINTAH PADA DINAS PENDIDIKAN DAN KEBUDAYAAN KOTA
MAGELANG

SUSUNAN KEANGGOTAAN SATUAN TUGAS PENERAPAN DAN PENINGKATAN
KUALITAS SISTEM AKUNTABILITAS KINERJA INSTANSI
PEMERINTAH PADA DINAS PENDIDIKAN DAN KEBUDAYAAN
KOTA MAGELANG

NO.	JABATAN	KEDUDUKAN DALAMTIM
1	Kepala Dinas Pendidikan dan Kebudayaan Kota Magelang	Ketua
2	Sekretaris Dinas Pendidikan dan Kebudayaan Kota Magelang	Sekretaris
3	Kepala Bidang Pendidikan Dasar	Anggota
4	Kepala Bidang Pembinaan Guru dan Tenaga Kependidikan	Anggota
5	Kepala Bidang Pendidikan Anak Usia Dini dan Pendidikan Masyarakat	Anggota
6	Kepala Bidang Kebudayaan	Anggota
7	Kasubbag. Program	Anggota
8	Kasubbag. Keuangan	Anggota
9	Kasubbag. Umum dan Kepegawaian	Anggota
10	Kasi Pembinaan Sekolah Dasar	Anggota
11	Kasi Pembinaan Sekolah Menengah Pertama	Anggota
12	Kasi Pengendalian Mutu Pendidikan Dasar	Anggota
13	Kasi Pembinaan Guru dan Tenaga Kependidikan Pendidikan Dasar	Anggota
14	Kasi Pembinaan Guru dan Tenaga Kependidikan Pendidikan Anak Usia Dini dan Pendidikan Masyarakat	Anggota
15	Kasi Seni dan Tradisi	Anggota
16	Kasi Sejarah dan Kepurbakalaan	Anggota
17	Kasi Pembinaan Pendidikan Anak Usia Dini	Anggota
18	Kasi Pembinaan Pendidikan Masyarakat	Anggota

PLT. KEPALA DINAS PENDIDIKAN DAN
KEBUDAYAAN KOTA MAGELANG



KUSTOMO

Pengadaan Alat Rumah Tangga Sekolah	Jumlah alat rumah tangga sekolah yang diadakan	0 unit	0 unit	0	2 unit	132.750.000	2 unit	131.750.000	2 unit	132.750.000	2 unit	132.750.000	2 unit	132.750.000	2 unit	132.750.000	Dinas Pendidikan dan Kebudayaan	Kota Magelang
Pengadaan Perengkapan Sekolah	Jumlah perengkapan sekolah yang diadakan	3 unit	854 unit	9.248.000.000	0 unit	0	854 unit	9.248.000.000	854 unit	9.248.000.000	854 unit	9.248.000.000	854 unit	9.248.000.000	854 unit	9.248.000.000	Dinas Pendidikan dan Kebudayaan	Kota Magelang
Pengadaan Perengkapan Siswa	Jumlah perengkapan siswa yang diadakan	12001 siswa	12001 siswa	1.302.000.000	12001 siswa	1.302.000.000	12001 siswa	1.302.000.000	12001 siswa	1.302.000.000	12001 siswa	1.302.000.000	12001 siswa	1.302.000.000	12001 siswa	1.302.000.000	Dinas Pendidikan dan Kebudayaan	Kota Magelang
Persediaan Biaya Personal Peserta Didik Sekolah Dasar	Jumlah peserta didik sekolah dasar yang dibayar	12001 siswa	12001 siswa	6.079.200.000	12001 siswa	6.079.200.000	12001 siswa	6.079.200.000	12001 siswa	6.079.200.000	12001 siswa	6.079.200.000	12001 siswa	6.079.200.000	12001 siswa	6.079.200.000	Dinas Pendidikan dan Kebudayaan	Kota Magelang
Pembelajaran Proses Belajar dan Ujian bagi Peserta Didik	Jumlah proses belajar dan ujian bagi peserta didik yang diselenggarakan	2 kegiatan	2 kegiatan	372.313.000	2 kegiatan	372.313.000	2 kegiatan	372.313.000	2 kegiatan	372.313.000	2 kegiatan	372.313.000	2 kegiatan	372.313.000	2 kegiatan	372.313.000	Dinas Pendidikan dan Kebudayaan	Kota Magelang
	Jumlah siswa yang menggunakan E-Learning	12001 siswa	12001 siswa	0	12001 siswa	300.000.000	12001 siswa	125.000.000	12001 siswa	125.000.000	12001 siswa	125.000.000	12001 siswa	125.000.000	12001 siswa	125.000.000	Dinas Pendidikan dan Kebudayaan	Kota Magelang
	Jumlah sekolah yang menyelenggarakan pengamatan pendidikan keahlihan dengan full day school	0 sekolah	0 sekolah	0	1 sekolah	180.000.000	0 sekolah	180.000.000	1 sekolah	180.000.000	1 sekolah	180.000.000	1 sekolah	180.000.000	1 sekolah	180.000.000	Dinas Pendidikan dan Kebudayaan	Kota Magelang
	Jumlah siswa yang mendapatkan pembinaan	12001 siswa	12001 siswa	628.179.000	12001 siswa	628.179.000	12001 siswa	628.179.000	12001 siswa	628.179.000	12001 siswa	628.179.000	12001 siswa	628.179.000	12001 siswa	628.179.000	Dinas Pendidikan dan Kebudayaan	Kota Magelang
	Jumlah siswa beasiswa yang mendapat pendampingan	1 siswa	1 siswa	0	12001 siswa	2.000.000.000	0 siswa	100.000.000	1 siswa	100.000.000	0 siswa	100.000.000	1 siswa	100.000.000	1 siswa	100.000.000	Dinas Pendidikan dan Kebudayaan	Kota Magelang
	Jumlah siswa yang mendapatkan pendampingan soft skill kewirausahaan	0 siswa	0 siswa	0	12001 siswa	781.944.000	12001 siswa	781.944.000	12001 siswa	781.944.000	12001 siswa	781.944.000	12001 siswa	781.944.000	12001 siswa	781.944.000	Dinas Pendidikan dan Kebudayaan	Kota Magelang
Penyediaan Pendidik dan Tenaga Kependidikan bagi Sekolah Pendidikan dan Tenaga Kependidikan Sekolah Dasar	Jumlah Pendidik dan Tenaga Kependidikan bagi Sekolah Pendidikan dan Tenaga Kependidikan yang mendapatkan peningkatan kecakapan	203 orang	203 orang	3.885.420.000	203 orang	3.885.420.000	203 orang	3.885.420.000	203 orang	3.885.420.000	203 orang	3.885.420.000	203 orang	3.885.420.000	203 orang	3.885.420.000	Dinas Pendidikan dan Kebudayaan	Kota Magelang
Pengembangan karir Pendidik dan Tenaga Kependidikan pada Sekolah Pendidikan dan Tenaga Kependidikan Sekolah Dasar	Jumlah pendidik dan tenaga kependidikan yang mengikuti dalam pengembangan karir	630 orang	630 orang	321.000.000	630 orang	321.000.000	630 orang	321.000.000	630 orang	321.000.000	630 orang	321.000.000	630 orang	321.000.000	630 orang	321.000.000	Dinas Pendidikan dan Kebudayaan	Kota Magelang
	Jumlah pendidik dan tenaga kependidikan keprakerjaan yang mendapat pengembangan nasional/lokal	2 guru	0	0	0	0	4 guru	100.000.000	5 guru	250.000.000	8 guru	200.000.000	10 guru	250.000.000	10 guru	250.000.000	Dinas Pendidikan dan Kebudayaan	Kota Magelang
Pembinaan Keterampilan dan Manajemen Sekolah	Jumlah lembaga yang mendapatkan pembinaan manajemen sekolah	70 sekolah	70 sekolah	287.883.000	70 sekolah	287.883.000	70 sekolah	287.883.000	70 sekolah	287.883.000	70 sekolah	287.883.000	70 sekolah	287.883.000	70 sekolah	287.883.000	Dinas Pendidikan dan Kebudayaan	Kota Magelang
	Jumlah guru yang melaksanakan E-Management	883 guru	883 guru	300.000.000	883 guru	100.000.000	883 guru	100.000.000	883 guru	300.000.000	883 guru	100.000.000	883 guru	100.000.000	883 guru	100.000.000	Dinas Pendidikan dan Kebudayaan	Kota Magelang
Pengadaan Dana IHC Sekolah Dasar	Jumlah lembaga yang menerima Dana IHC	79 sekolah	79 sekolah	6.079.200.000	79 sekolah	6.079.200.000	79 sekolah	6.079.200.000	79 sekolah	6.079.200.000	79 sekolah	6.079.200.000	79 sekolah	6.079.200.000	79 sekolah	6.079.200.000	Dinas Pendidikan dan Kebudayaan	Kota Magelang
Peningkatan Kapasitas Pengajaran Guru BCS Sekolah Dasar	Jumlah sekolah yang menerima bantuan BCS Group SD	2 sekolah	2 sekolah	120.000.000	2 sekolah	120.000.000	2 sekolah	120.000.000	2 sekolah	120.000.000	2 sekolah	120.000.000	2 sekolah	120.000.000	2 sekolah	120.000.000	Dinas Pendidikan dan Kebudayaan	Kota Magelang
Pengembangan Pendidikan Sekolah Menengah Pertama	Persentase pendidikan Sekolah Menengah Pertama yang selesai	100%	100%	22.151.007.000	100%	22.151.007.000	100%	24.361.807.000	100%	24.361.807.000	100%	24.361.807.000	100%	24.361.807.000	100%	24.361.807.000	Dinas Pendidikan dan Kebudayaan	Kota Magelang
Pembinaan Ruang Kelas Baru	Jumlah ruang kelas baru yang dibangun	0	0	0	1 ruang	400.000.000	1 ruang	400.000.000	1 ruang	400.000.000	1 ruang	400.000.000	1 ruang	400.000.000	1 ruang	400.000.000	Dinas Pendidikan dan Kebudayaan	Kota Magelang
Pembangunan Laboratorium	Jumlah laboratorium yang dibangun	0	0	0	0	0	1 unit	170.000.000	1 unit	170.000.000	1 unit	170.000.000	1 unit	170.000.000	1 unit	170.000.000	Dinas Pendidikan dan Kebudayaan	Kota Magelang
Pembangunan Sarana, Prasarana dan Utilitas Sekolah	Jumlah sarana, prasarana, dan utilitas sekolah yang dibangun	0	0	0	0	0	2 unit	100.000.000	0	0	0	0	0	0	0	0	Dinas Pendidikan dan Kebudayaan	Kota Magelang
Rehabilitasi Gedung/Berat Ruang Kelas Sekolah	Jumlah ruang kelas yang direhabilitasi sedang/berat	4 ruang	2 ruang	180.000.000	3 ruang	170.000.000	3 ruang	170.000.000	2 ruang	180.000.000	2 ruang	180.000.000	2 ruang	180.000.000	2 ruang	180.000.000	Dinas Pendidikan dan Kebudayaan	Kota Magelang
Rehabilitasi Gedung/Berat Ruang Guru Sekolah	Jumlah ruang guru sekolah yang direhabilitasi sedang/berat	0 ruang	1 ruang	70.000.000	1 ruang	70.000.000	1 ruang	70.000.000	1 ruang	70.000.000	1 ruang	70.000.000	1 ruang	70.000.000	1 ruang	70.000.000	Dinas Pendidikan dan Kebudayaan	Kota Magelang
Rehabilitasi Gedung/Berat Ruang Laboratorium	Jumlah laboratorium yang direhabilitasi sedang/berat	0 ruang	0 ruang	0	1 ruang	70.000.000	1 ruang	70.000.000	1 ruang	70.000.000	1 ruang	70.000.000	1 ruang	70.000.000	1 ruang	70.000.000	Dinas Pendidikan dan Kebudayaan	Kota Magelang
Rehabilitasi Gedung/Berat Ruang Kerja Guru/Guru	Jumlah ruang kerja/guru yang direhabilitasi sedang/berat	0 unit	1 unit	170.000.000	1 unit	170.000.000	1 unit	170.000.000	1 unit	170.000.000	1 unit	170.000.000	1 unit	170.000.000	1 unit	170.000.000	Dinas Pendidikan dan Kebudayaan	Kota Magelang
Rehabilitasi Gedung/Berat Ruang Diklat Kejuruan Sekolah/Madrasah	Jumlah ruang diklat kejuruan yang direhabilitasi sedang/berat	0 ruang	3 ruang	270.000.000	2 ruang	180.000.000	2 ruang	180.000.000	2 ruang	180.000.000	2 ruang	180.000.000	2 ruang	180.000.000	2 ruang	180.000.000	Dinas Pendidikan dan Kebudayaan	Kota Magelang
Rehabilitasi Gedung/Berat Fasilitas Pagar	Jumlah fasilitas pagar yang direhabilitasi sedang/berat	0 ruang	0 ruang	0	1 ruang	70.000.000	1 ruang	70.000.000	1 ruang	70.000.000	1 ruang	70.000.000	1 ruang	70.000.000	1 ruang	70.000.000	Dinas Pendidikan dan Kebudayaan	Kota Magelang
Rehabilitasi Gedung/Berat Fasilitas Sanitasi	Jumlah fasilitas sanitasi yang direhabilitasi sedang/berat	0 unit	0 unit	0	1 unit	70.000.000	1 unit	70.000.000	1 unit	70.000.000	1 unit	70.000.000	1 unit	70.000.000	1 unit	70.000.000	Dinas Pendidikan dan Kebudayaan	Kota Magelang
Rehabilitasi Gedung/Berat Sarana, Prasarana dan Utilitas Sekolah	Jumlah sarana, prasarana, dan utilitas sekolah yang direhabilitasi sedang/berat	0 unit	0 unit	0	3 unit	180.000.000	3 unit	180.000.000	3 unit	180.000.000	3 unit	180.000.000	3 unit	180.000.000	3 unit	180.000.000	Dinas Pendidikan dan Kebudayaan	Kota Magelang
Pengadaan Mebel Sekolah	Jumlah mebel sekolah yang diadakan	0 unit	120 set	0	120 siswa	37200000	120 siswa	27200000	120 siswa	27200000	120 siswa	27200000	120 siswa	27200000	120 siswa	27200000	Dinas Pendidikan dan Kebudayaan	Kota Magelang
Pengadaan Perengkapan Siswa	Jumlah perengkapan siswa yang diadakan	9432 siswa	9432 siswa	781.944.000	9432 siswa	781.944.000	9432 siswa	781.944.000	9432 siswa	781.944.000	9432 siswa	781.944.000	9432 siswa	781.944.000	9432 siswa	781.944.000	Dinas Pendidikan dan Kebudayaan	Kota Magelang
Persediaan Biaya Personal Peserta Didik Sekolah Menengah Pertama	Jumlah biaya personal peserta didik sekolah menengah pertama yang dibayar	9432 siswa	9432 siswa	4.573.152.000	9432 siswa	4.573.152.000	9432 siswa	4.573.152.000	9432 siswa	4.573.152.000	9432 siswa	4.573.152.000	9432 siswa	4.573.152.000	9432 siswa	4.573.152.000	Dinas Pendidikan dan Kebudayaan	Kota Magelang
Pembelajaran Proses Belajar dan Ujian bagi Peserta Didik	Jumlah proses belajar dan ujian yang diselenggarakan	2 kegiatan	2 kegiatan	47.969.000	2 kegiatan	47.969.000	2 kegiatan	47.969.000	2 kegiatan	47.969.000	2 kegiatan	47.969.000	2 kegiatan	47.969.000	2 kegiatan	47.969.000	Dinas Pendidikan dan Kebudayaan	Kota Magelang
	Jumlah pendidik yang mengikuti pelatihan E-learning	893 guru	893 guru	180.000.000	893 guru	180.000.000	893 guru	180.000.000	893 guru	180.000.000	893 guru	180.000.000	893 guru	180.000.000	893 guru	180.000.000	Dinas Pendidikan dan Kebudayaan	Kota Magelang
	Jumlah sekolah yang menyelenggarakan pengamatan pendidikan keahlihan dengan full day school	0 sekolah	0	0	0 sekolah	300.000.000	0 sekolah	300.000.000	0 sekolah	300.000.000	0 sekolah	300.000.000	0 sekolah	300.000.000	0 sekolah	300.000.000	Dinas Pendidikan dan Kebudayaan	Kota Magelang
Pengadaan dan Tindak Lanjut (Follow Up) Sekolah Pendidikan dan Tenaga Kependidikan Sekolah Menengah Pertama	Jumlah saham pendidikan menengah pertama yang melaksanakan persiapan dan tindak lanjut nasional	30 sekolah	30 sekolah	180.000.000	30 sekolah	180.000.000	30 sekolah	180.000.000	30 sekolah	180.000.000	30 sekolah	180.000.000	30 sekolah	180.000.000	30 sekolah	180.000.000	Dinas Pendidikan dan Kebudayaan	Kota Magelang
	Jumlah siswa yang menggunakan persiapan riset, buku, dan literasi siswa	9432 siswa	9432 siswa	899.882.000	9432 siswa	899.882.000	9432 siswa	899.882.000	9432 siswa	899.882.000	9432 siswa	899.882.000	9432 siswa	899.882.000	9432 siswa	899.882.000	Dinas Pendidikan dan Kebudayaan	Kota Magelang
	Jumlah siswa beasiswa yang mendapat pendampingan	1 siswa	0 siswa	0	1 siswa	80.000.000	0 siswa	200.000.000	1 siswa	200.000.000	0 siswa	200.000.000	1 siswa	200.000.000	1 siswa	200.000.000	Dinas Pendidikan dan Kebudayaan	Kota Magelang
	Jumlah siswa yang mendapat pendampingan soft skill kewirausahaan	0 siswa	0	0	9432 siswa	300.000.000	9432 siswa	300.000.000	9432 siswa	300.000.000	9432 siswa	300.000.000	9432 siswa	300.000.000	9432 siswa	300.000.000	Dinas Pendidikan dan Kebudayaan	Kota Magelang

Penyediaan Pendidik dan Tenaga Kependidikan bagi Satuan Pendidikan Sekolah Dasar	Jumlah Pendidik dan tenaga kependidikan bagi Satuan Pendidikan Sekolah Menengah Pertama yang mendapatkan pengalihan keagregasian	203 orang	203 orang	3.885.420.000	203 orang	3.885.420.000	203 orang	3.885.420.000	203 orang	3.885.420.000	203 orang	3.885.420.000	203 orang	3.885.420.000	203 orang	3.885.420.000	203 orang	3.885.420.000	Dinas Pendidikan dan Kebudayaan	Kota Magelang	
Pengembangan dan Penyediaan dan Tenaga Kependidikan pada Satuan Pendidikan Sekolah Menengah Pertama	Jumlah pendidik dan tenaga kependidikan yang difasilitasi dalam pengembangan karir	400 orang	400 orang	300.000.000	520 orang	400.000.000	500 orang	400.000.000	600 orang	500.000.000	600 orang	500.000.000	600 orang	500.000.000	600 orang	500.000.000	600 orang	500.000.000	Dinas Pendidikan dan Kebudayaan	Kota Magelang	
	Jumlah pendidik dan tenaga kependidikan berprestasi yang mendapat penghargaan nasional/provinsi	2 guru	0 guru	0	2 guru	100.000.000	4 guru	200.000.000	6 guru	300.000.000	8 guru	400.000.000	10 guru	500.000.000	12 guru	600.000.000	14 guru	700.000.000	Dinas Pendidikan dan Kebudayaan	Kota Magelang	
	Jumlah pendidik yang naik pangkat	25 guru	25 guru	44.000.000	30 guru	44.000.000	35 guru	44.000.000	40 guru	44.000.000	45 guru	44.000.000	50 guru	44.000.000	55 guru	44.000.000	60 guru	44.000.000	Dinas Pendidikan dan Kebudayaan	Kota Magelang	
	Jumlah pendidik dan tenaga kependidikan yang menerima beasiswa/opsi UMR	112 guru	112 guru	2.220.240.000	112 guru	2.220.240.000	112 guru	2.220.240.000	112 guru	2.220.240.000	112 guru	2.220.240.000	112 guru	2.220.240.000	112 guru	2.220.240.000	112 guru	2.220.240.000	Dinas Pendidikan dan Kebudayaan	Kota Magelang	
Pembinaan Kemandirian dan Manajemen Sekolah	Jumlah lembaga yang mendapatkan pembinaan	20 sekolah	20 sekolah	80.000.000	20 sekolah	80.000.000	20 sekolah	80.000.000	20 sekolah	80.000.000	20 sekolah	80.000.000	20 sekolah	80.000.000	20 sekolah	80.000.000	20 sekolah	80.000.000	Dinas Pendidikan dan Kebudayaan	Kota Magelang	
	Jumlah guru yang memanfaatkan E-Manajemen	400 guru	600 guru	60.000.000	600 guru	90.000.000	800 guru	90.000.000	1.000 guru	90.000.000	1.200 guru	90.000.000	1.400 guru	90.000.000	1.600 guru	90.000.000	1.800 guru	90.000.000	Dinas Pendidikan dan Kebudayaan	Kota Magelang	
Pengelolaan Dana BOS Sekolah Menengah Pertama	Jumlah SMP/ sederajat BOS	20 sekolah	20 sekolah	8.000.000.000	20 sekolah	8.000.000.000	20 sekolah	8.000.000.000	20 sekolah	8.000.000.000	20 sekolah	8.000.000.000	20 sekolah	8.000.000.000	20 sekolah	8.000.000.000	20 sekolah	8.000.000.000	Dinas Pendidikan dan Kebudayaan	Kota Magelang	
Penggiatan Laporan Kegiatan Dana BOS Sekolah Menengah Pertama	Jumlah SMP/ sederajat BOS Aktif dan BOS Mandiri	1 Sekolah	1 Sekolah	60.000.000	1 Sekolah	60.000.000	1 Sekolah	60.000.000	1 Sekolah	60.000.000	1 Sekolah	60.000.000	1 Sekolah	60.000.000	1 Sekolah	60.000.000	1 Sekolah	60.000.000	Dinas Pendidikan dan Kebudayaan	Kota Magelang	
Pengalihan Pendidikan Anak Usia Dini (PAUD)	Persentase PAUD yang diterima	100%	100%	5.198.419.000	100%	6.345.419.000	100%	7.591.419.000	100%	8.837.419.000	100%	10.083.419.000	100%	11.329.419.000	100%	12.575.419.000	100%	13.821.419.000	Dinas Pendidikan dan Kebudayaan	Kota Magelang	
Peningkatan Gedung/Ruang Belajar/Ruang Guru PAUD	Jumlah kelas/ruang guru/paul yang difasilitasi	0 ruang	0 ruang	0	0 ruang	0	2 ruang	300.000.000	2 ruang	300.000.000	2 ruang	300.000.000	2 ruang	300.000.000	2 ruang	300.000.000	2 ruang	300.000.000	Dinas Pendidikan dan Kebudayaan	Kota Magelang	
Pembangunan Sarana, Prasarana dan Utilitas PAUD	Jumlah sarana, prasarana, dan utilitas sekolah yang dibangun	0 ruang	0 ruang	0	1 ruang	100.000.000	2 ruang	300.000.000	2 ruang	300.000.000	2 ruang	300.000.000	2 ruang	300.000.000	2 ruang	300.000.000	2 ruang	300.000.000	Dinas Pendidikan dan Kebudayaan	Kota Magelang	
Rehabilitasi gedung/ruang belajar/ruang guru/paul	Jumlah gedung/ruang belajar/ruang guru/paul yang difasilitasi	0 ruang	2 ruang	180.000.000	3 ruang	270.000.000	3 ruang	270.000.000	3 ruang	270.000.000	3 ruang	270.000.000	3 ruang	270.000.000	3 ruang	270.000.000	3 ruang	270.000.000	Dinas Pendidikan dan Kebudayaan	Kota Magelang	
Rehabilitasi Gedung/Ruang Pembelajaran Sarana, Prasarana dan Utilitas PAUD	Jumlah sarana, prasarana, dan utilitas yang direhabilitasi	0 ruang	0 ruang	0	0 ruang	0	2 ruang	300.000.000	2 ruang	300.000.000	2 ruang	300.000.000	2 ruang	300.000.000	2 ruang	300.000.000	2 ruang	300.000.000	Dinas Pendidikan dan Kebudayaan	Kota Magelang	
Pemeliharaan Bata Gedung/Ruang Belajar/Ruang Guru PAUD	Jumlah gedung/ruang belajar/ruang guru/paul yang dipelihara	1 ruang	1 ruang	80.000.000	5 ruang	200.000.000	4 ruang	300.000.000	4 ruang	400.000.000	4 ruang	500.000.000	4 ruang	600.000.000	4 ruang	700.000.000	4 ruang	800.000.000	Dinas Pendidikan dan Kebudayaan	Kota Magelang	
Pemeliharaan Fungsional Sarana, Prasarana dan Utilitas PAUD	Jumlah sarana, prasarana dan utilitas paul yang dipelihara	1 ruang	1 ruang	30.000.000	3 ruang	270.000.000	4 ruang	300.000.000	4 ruang	300.000.000	4 ruang	300.000.000	4 ruang	300.000.000	4 ruang	300.000.000	4 ruang	300.000.000	Dinas Pendidikan dan Kebudayaan	Kota Magelang	
Pengalihan Mebel PAUD	Jumlah Mebel PAUD yang didanakan	0 paket	0 paket	0	100 unit	100.000.000	100 unit	200.000.000	200 unit	300.000.000	300 unit	400.000.000	400 unit	500.000.000	500 unit	600.000.000	600 unit	700.000.000	Dinas Pendidikan dan Kebudayaan	Kota Magelang	
Pengalihan Mebel Ruang PAUD	Jumlah alat rumah tangga PAUD yang didanakan	0 unit	0 unit	0	2 unit	30.000.000	2 unit	30.000.000	2 unit	30.000.000	2 unit	30.000.000	2 unit	30.000.000	2 unit	30.000.000	2 unit	30.000.000	Dinas Pendidikan dan Kebudayaan	Kota Magelang	
Pengalihan Perlengkapan Siswa PAUD	Jumlah perlengkapan siswa paul yang didanakan	4735 siswa	4735 siswa	4735 siswa	4735 siswa	4735 siswa	4735 siswa	4735 siswa	4735 siswa	4735 siswa	4735 siswa	4735 siswa	4735 siswa	4735 siswa	4735 siswa	4735 siswa	4735 siswa	4735 siswa	Dinas Pendidikan dan Kebudayaan	Kota Magelang	
Penyediaan Bata Persegi Besi PAUD	Jumlah pasokan bata paul yang siap laya persegi	4735 siswa	4735 siswa	3.123.000.000	4735 siswa	3.123.000.000	4735 siswa	3.123.000.000	4735 siswa	3.123.000.000	4735 siswa	3.123.000.000	4735 siswa	3.123.000.000	4735 siswa	3.123.000.000	4735 siswa	3.123.000.000	Dinas Pendidikan dan Kebudayaan	Kota Magelang	
Penyediaan Proses Belajar PAUD	Jumlah lembaga PAUD yang menyenggarakan proses belajar	125 lembaga	125 lembaga	125 lembaga	125 lembaga	125 lembaga	125 lembaga	125 lembaga	125 lembaga	125 lembaga	125 lembaga	125 lembaga	125 lembaga	125 lembaga	125 lembaga	125 lembaga	125 lembaga	125 lembaga	Dinas Pendidikan dan Kebudayaan	Kota Magelang	
Penyediaan dan Tindak Lanjut Disabilitas Siswa PAUD	Jumlah PAUD yang melaksanakan penyajian dan tindak lanjut evaluasi	125 lembaga	125 lembaga	85.000.000	125 lembaga	85.000.000	125 lembaga	85.000.000	125 lembaga	85.000.000	125 lembaga	85.000.000	125 lembaga	85.000.000	125 lembaga	85.000.000	125 lembaga	85.000.000	Dinas Pendidikan dan Kebudayaan	Kota Magelang	
Penyediaan Pendidik dan Tenaga Kependidikan bagi Satuan PAUD	Jumlah Pendidik dan Tenaga Kependidikan bagi PAUD	513 orang	513 orang	0	513 orang	0	513 orang	0	513 orang	0	513 orang	0	513 orang	0	513 orang	0	513 orang	0	Dinas Pendidikan dan Kebudayaan	Kota Magelang	
Pengembangan dan Penyediaan dan Tenaga Kependidikan pada Satuan Pendidikan PAUD	Jumlah pendidik dan tenaga kependidikan yang difasilitasi dalam pengembangan karir	60 orang	0 orang	0	60 orang	180.000.000	60 orang	180.000.000	60 orang	180.000.000	60 orang	180.000.000	60 orang	180.000.000	60 orang	180.000.000	60 orang	180.000.000	Dinas Pendidikan dan Kebudayaan	Kota Magelang	
	Jumlah pendidik dan tenaga kependidikan berprestasi yang mendapat penghargaan nasional/provinsi	0 orang	0 orang	0	1 orang	20.000.000	2 orang	40.000.000	4 orang	80.000.000	5 orang	100.000.000	7 orang	140.000.000	9 orang	180.000.000	11 orang	220.000.000	Dinas Pendidikan dan Kebudayaan	Kota Magelang	
	Jumlah pendidik yang naik pangkat	7 pendidik	7 pendidik	0	8 pendidik	0	9 pendidik	0	10 pendidik	0	11 pendidik	0	12 pendidik	0	13 pendidik	0	14 pendidik	0	Dinas Pendidikan dan Kebudayaan	Kota Magelang	
	Jumlah guru honorier yang menerima kompensasi sesuai UMR	1 orang	1 orang	1.929.000	1 orang	1.929.000	1 orang	1.929.000	1 orang	1.929.000	1 orang	1.929.000	1 orang	1.929.000	1 orang	1.929.000	1 orang	1.929.000	1 orang	1.929.000	Dinas Pendidikan dan Kebudayaan
Pembinaan Kemandirian dan Manajemen PAUD	Jumlah lembaga yang mendapatkan pembinaan	127 lembaga	127 lembaga	34.500.000	127 lembaga	34.500.000	127 lembaga	34.500.000	127 lembaga	34.500.000	127 lembaga	34.500.000	127 lembaga	34.500.000	127 lembaga	34.500.000	127 lembaga	34.500.000	Dinas Pendidikan dan Kebudayaan	Kota Magelang	
Pengelolaan Dana BOP PAUD	Jumlah PAUD penerima BOP	127 lembaga	127 lembaga	1.044.000.000	127 lembaga	1.806.000.000	127 lembaga	2.068.000.000	127 lembaga	2.830.000.000	127 lembaga	3.592.000.000	127 lembaga	4.354.000.000	127 lembaga	5.116.000.000	127 lembaga	5.878.000.000	Dinas Pendidikan dan Kebudayaan	Kota Magelang	
Peningkatan Pendidikan Nonformal/Kejuruan	Persentase Pendidikan Nonformal/Kejuruan yang diterima	100%	100%	2.417.542.000	100%	2.403.542.000	100%	2.389.542.000	100%	2.375.542.000	100%	2.361.542.000	100%	2.347.542.000	100%	2.333.542.000	100%	2.319.542.000	Dinas Pendidikan dan Kebudayaan	Kota Magelang	
Pembangunan Gedung/Ruang Belajar/Ruang Guru Nonformal/Kejuruan	Jumlah kelas/ruang guru nonformal/kejuruan yang dibangun	0 unit	0 unit	0	0 unit	0	1 unit	285.000.000	2 unit	570.000.000	2 unit	570.000.000	2 unit	570.000.000	2 unit	570.000.000	2 unit	570.000.000	Dinas Pendidikan dan Kebudayaan	Kota Magelang	
Pembangunan Sarana, Prasarana dan Utilitas Sekolah Nonformal/Kejuruan	Jumlah sarana, prasarana, dan utilitas sekolah yang dibangun	0 unit	0 unit	0	0 unit	0	1 unit	285.000.000	2 unit	570.000.000	2 unit	570.000.000	2 unit	570.000.000	2 unit	570.000.000	2 unit	570.000.000	Dinas Pendidikan dan Kebudayaan	Kota Magelang	

	Rehabilitasi Gedung/Berat Gedung/Ruang Kelas/Ruang Guru Pendidikan Nonformal/Keasetaraan	Jumlah gedung/ruang kelas/ruang guru pendidikan nonformal/keasetaraan yang direhabilitasi	0 unit	0 unit	0	0 unit	0	1 unit	100.000.000	2 unit	200.000.000	3 unit	300.000.000	2 unit	200.000.000	Dinas Pendidikan dan Kebudayaan	Kota Magelang
	Rehabilitasi Gedung/Berat Pembangunan Jarak, Prasarana dan Utilitas Sekolah Nonformal/Keasetaraan	Jumlah sarana, prasarana, dan utilitas sekolah nonformal/keasetaraan yang direhabilitasi	0 unit	0 unit	0	0 unit	0	1 unit	100.000.000	2 unit	200.000.000	2 unit	200.000.000	2 unit	200.000.000	Dinas Pendidikan dan Kebudayaan	Kota Magelang
	Pembelajaran Rata-Rata Gedung/Ruang Kelas/Ruang Guru Pendidikan Nonformal/Keasetaraan	Jumlah gedung/ruang kelas/ruang guru pendidikan nonformal/keasetaraan yang dibelajarkan	0 unit	0 unit	0	0 unit	0	1 unit	90.000.000	2 unit	180.000.000	2 unit	180.000.000	2 unit	180.000.000	Dinas Pendidikan dan Kebudayaan	Kota Magelang
	Pembelajaran Rata-Rata, Prasarana dan Utilitas Sekolah Nonformal/Keasetaraan	Jumlah sarana, prasarana dan utilitas sekolah nonformal/keasetaraan yang dibelajarkan	0 unit	0 unit	0	0 unit	0	1 unit	90.000.000	2 unit	180.000.000	2 unit	180.000.000	2 unit	180.000.000	Dinas Pendidikan dan Kebudayaan	Kota Magelang
	Pengadaan Mebel Pendidikan Nonformal/Keasetaraan	Jumlah Mebel Sekolah yang diadakan	0 unit	0 unit	0	0 unit	0	1 paket	110.000.000	2 paket	220.000.000	2 paket	220.000.000	2 paket	220.000.000	Dinas Pendidikan dan Kebudayaan	Kota Magelang
	Pengadaan Alat Rumah Tangga Pendidikan Nonformal/Keasetaraan	Jumlah rumah tangga pendidikan nonformal/keasetaraan yang disediakan	0 unit	0 unit	0	0 unit	0	1 unit	45.000.000	2 unit	90.000.000	2 unit	90.000.000	2 unit	90.000.000	Dinas Pendidikan dan Kebudayaan	Kota Magelang
	Pengadaan Perengkapan Pendidikan Nonformal/Keasetaraan	Jumlah perlengkapan pendidikan nonformal/keasetaraan yang diadakan	0 unit	0 unit	0	0 unit	0	1 unit	47.500.000	2 unit	95.000.000	2 unit	95.000.000	2 unit	95.000.000	Dinas Pendidikan dan Kebudayaan	Kota Magelang
	Penyediaan Biaya Personal Pendidik dan Keasetaraan	Jumlah peserta didik nonformal/keasetaraan yang dibelajar	895 warga belajar	895 warga belajar	1.096.000.000	895 warga belajar	1.096.000.000	895 warga belajar	1.096.000.000	895 warga belajar	1.096.000.000	895 warga belajar	1.096.000.000	895 warga belajar	1.096.000.000	Dinas Pendidikan dan Kebudayaan	Kota Magelang
	Pencapaian Prasarana Belajar Nonformal/Keasetaraan	Jumlah prasarana belajar dan alat bagi peserta didik yang diorganisasikan	2 lapangan	2 lapangan	563.704.000	2 lapangan	563.704.000	2 lapangan	563.704.000	2 lapangan	563.704.000	2 lapangan	563.704.000	2 lapangan	563.704.000	Dinas Pendidikan dan Kebudayaan	Kota Magelang
	Pencapaian dan Tindak Lanjut Evaluasi Satuan Pendidikan di Pendidikan Nonformal/Keasetaraan	Jumlah satuan pendidikan nonformal/keasetaraan yang melaksanakan evaluasi dan tindak lanjut mutu	3 lembaga	3 lembaga	135.000.000	3 lembaga	135.000.000	3 lembaga	135.000.000	3 lembaga	135.000.000	3 lembaga	135.000.000	3 lembaga	135.000.000	Dinas Pendidikan dan Kebudayaan	Kota Magelang
	Pencapaian Pendidik dan Tenaga Kependidikan bagi Satuan Pendidikan Nonformal/Keasetaraan	Jumlah pendidik dan tenaga kependidikan bagi satuan pendidikan nonformal/keasetaraan yang dibelajar	44 orang	44 orang	280.800.000	44 orang	280.800.000	44 orang	280.800.000	44 orang	280.800.000	44 orang	280.800.000	44 orang	280.800.000	Dinas Pendidikan dan Kebudayaan	Kota Magelang
	Pengembangan Kurikulum Pendidikan dan Tenaga Kependidikan Pendidikan Nonformal/Keasetaraan	Jumlah pendidik dan tenaga kependidikan yang diteliti dalam pengembangan kurikulum	44 orang	44 orang	57.702.000	44 orang	57.702.000	44 orang	57.702.000	44 orang	57.702.000	44 orang	57.702.000	44 orang	57.702.000	Dinas Pendidikan dan Kebudayaan	Kota Magelang
		Jumlah pendidik dan tenaga kependidikan terampil yang mendapat penghargaan nasional/provinsi	0 orang	0 orang	0	2 orang	40.000.000	4 orang	80.000.000	2 orang	40.000.000	2 orang	40.000.000	8 orang	160.000.000	Dinas Pendidikan dan Kebudayaan	Kota Magelang
		Jumlah guru keasetaraan yang menerima kompetensi sesuai UMS	12 orang	12 orang	276.336.000	12 orang	276.336.000	12 orang	276.336.000	12 orang	276.336.000	12 orang	276.336.000	12 orang	276.336.000	Dinas Pendidikan dan Kebudayaan	Kota Magelang
	Pembinaan, Kolaborasi dan Manajemen Sekolah Nonformal/Keasetaraan	Jumlah lembaga yang mendapatkan pembinaan	3 lembaga	3 lembaga	18.000.000	3 lembaga	18.000.000	3 lembaga	18.000.000	3 lembaga	18.000.000	3 lembaga	18.000.000	3 lembaga	18.000.000	Dinas Pendidikan dan Kebudayaan	Kota Magelang
		Jumlah guru yang melaksanakan E-Management	44 orang	44 orang	15.000.000	44 orang	15.000.000	44 orang	15.000.000	44 orang	15.000.000	44 orang	15.000.000	44 orang	15.000.000	Dinas Pendidikan dan Kebudayaan	Kota Magelang
	Pengelolaan Dana BOP Sekolah Nonformal/Keasetaraan	Jumlah sekolah nonformal/keasetaraan penerima BOP	3 lembaga	3 lembaga	-	3 lembaga	10.000.000	3 lembaga	12.500.000	3 lembaga	12.500.000	3 lembaga	15.000.000	3 lembaga	35.000.000	Dinas Pendidikan dan Kebudayaan	Kota Magelang
Meningkatnya kualitas pendidikan yang merata	PROGRAM PEMBANGUNAN KURIKULUM	Persentase materi kurikulum yang dikembangkan	100%	100%	70.000.000	100%	80.000.000	100%	90.000.000	100%	100.000.000	100%	110.000.000	100%	120.000.000	Dinas Pendidikan dan Kebudayaan	Kota Magelang
	Pertepatan Kurikulum Muatan Lokal Pendidikan Dasar	Persentase satuan pendidikan dasar yang menetapkan kurikulum	100%	100%	15.000.000	100%	40.000.000	100%	45.000.000	100%	50.000.000	100%	55.000.000	100%	60.000.000	Dinas Pendidikan dan Kebudayaan	Kota Magelang
	Persiapan Stabilitas Mutu Lokal Pendidikan Dasar	Jumlah guru kelas yang menerima pelatihan muatan lokal di SMP	70 guru	70 guru	56.000.000	70 guru	56.000.000	70 guru	56.000.000	70 guru	56.000.000	70 guru	56.000.000	70 guru	56.000.000	Dinas Pendidikan dan Kebudayaan	Kota Magelang
		Jumlah guru mata pelajaran yang menerima pelatihan muatan lokal di SMP	0 guru	0 guru	-	20 guru	27.500.000	20 guru	27.500.000	20 guru	27.500.000	20 guru	27.500.000	20 guru	27.500.000	Dinas Pendidikan dan Kebudayaan	Kota Magelang
	Pelatihan Penyusunan Kurikulum Muatan Lokal Pendidikan Dasar	Jumlah pendidik yang diteliti dan pelatihan penyusunan kurikulum muatan lokal di SD	0 guru	0 guru	-	70 guru	38.000.000	70 guru	38.000.000	70 guru	38.000.000	70 guru	38.000.000	70 guru	38.000.000	Dinas Pendidikan dan Kebudayaan	Kota Magelang
		Jumlah pendidik yang diteliti dan pelatihan penyusunan kurikulum muatan lokal di SMP	0 guru	0 guru	-	20 guru	15.000.000	20 guru	15.000.000	20 guru	15.000.000	20 guru	15.000.000	20 guru	15.000.000	Dinas Pendidikan dan Kebudayaan	Kota Magelang
	Persiapan Stabilitas Mutu Lokal Pendidikan Anak Usia Dini dan Pendidikan Nonformal	Persentase satuan PAUD yang menetapkan kurikulum muatan lokal	100%	100%	20.000.000	100%	25.000.000	100%	30.000.000	100%	35.000.000	100%	40.000.000	100%	45.000.000	Dinas Pendidikan dan Kebudayaan	Kota Magelang
		Persentase satuan pendidikan nonformal yang menetapkan kurikulum muatan lokal	100%	100%	15.000.000	100%	15.000.000	100%	15.000.000	100%	15.000.000	100%	15.000.000	100%	15.000.000	Dinas Pendidikan dan Kebudayaan	Kota Magelang
	Persiapan Stabilitas Mutu Lokal Pendidikan Anak Usia Dini dan Pendidikan Nonformal	Jumlah pendidik yang menyiapkan stabilitas muatan lokal di satuan Pendidikan Nonformal	0 guru	0 guru	-	44 guru	20.000.000	44 guru	20.000.000	44 guru	20.000.000	44 guru	20.000.000	44 guru	20.000.000	Dinas Pendidikan dan Kebudayaan	Kota Magelang
	PROGRAM POKOK DAIR TERANG KEMERDEKAAN	Persentase Guru Berkeahlian	96,50%	97%	80.500.000	98%	83.500.000	98,50%	86.500.000	99%	89.500.000	99,50%	92.500.000	100%	95.500.000	Dinas Pendidikan dan Kebudayaan	Kota Magelang
	Peningkatan Kualitas dan Kualitas Pendidik dan Tenaga Kependidikan bagi Satuan Pendidikan Dasar, PAUD, dan Pendidikan Nonformal/Keasetaraan	Rasio pendidik di PAUD per jumlah rombongan belajar		1 : 8	1 : 8		1 : 8		1 : 8		1 : 6		1 : 6		1 : 6	Dinas Pendidikan dan Kebudayaan	Kota Magelang
		Rasio pendidik di SD per jumlah rombongan belajar		1 : 35	1 : 35		1 : 35		1 : 35		1 : 35		1 : 35		1 : 35	Dinas Pendidikan dan Kebudayaan	Kota Magelang
		Rasio pendidik di SMP per jumlah rombongan belajar		1 : 38	1 : 38		1 : 38		1 : 38		1 : 38		1 : 38		1 : 38	Dinas Pendidikan dan Kebudayaan	Kota Magelang
		Rasio pendidik di pendidikan nonformal/keasetaraan per jumlah rombongan belajar		1 : 33	1 : 33		1 : 33		1 : 33		1 : 33		1 : 33		1 : 33	Dinas Pendidikan dan Kebudayaan	Kota Magelang
Persentase tenaga kependidikan yang berkualifikasi sesuai standar			96,50%	97%		98%		98,50%		99%		99,50%		100%		Dinas Pendidikan dan Kebudayaan	Kota Magelang

	Perubahan dan Pemetaan Pendidik dan Tenaga Kependidikan Satuan Pendidikan Dasar, PAUD, dan Pendidikan Nonformal/Informal	Jumlah pendidik dan tenaga kependidikan yang dibidang dan dipelajari kompetensinya	2479 orang	2479 orang	17.500.000	2479 orang	17.500.000	2479 orang	17.500.000	2479 orang	17.500.000	2479 orang	17.500.000	Dasar Pendidikan dan Kebudayaan	Kota Magelang
	Pemetaan Pendidikan dan Tenaga Kependidikan bagi Satuan Pendidikan Dasar, PAUD, dan Pendidikan Nonformal/Informal	Jumlah pendidik satuan pendidikan dasar, PAUD, pendidikan nonformal/informal yang ditara Jumlah tenaga kependidikan satuan pendidikan dasar, PAUD, pendidikan nonformal/informal yang ditributivikasi	2006 orang	2006 orang	13.000.000	2006 orang	13.000.000	2006 orang	13.000.000	2006 orang	13.000.000	2006 orang	13.000.000	Dasar Pendidikan dan Kebudayaan	Kota Magelang
	PROGRAM PENGENDALIAN MUTU DAN PENCERAIAN	Persentase pelaksanaan pembenaran Pendidikan yang dilaksanakan (PAUD/SD/MI/IB)	100%	100%	42.800.000	100%	42.800.000	100%	42.800.000	100%	42.800.000	100%	42.800.000	Dasar Pendidikan dan Kebudayaan	Kota Magelang
	Persentase Unit Pendidikan Dasar yang Diintegrasikan oleh Masyarakat	Persentase satuan Pendidikan Dasar yang mandiri lin	100%	100%	93.000.000	100%	93.000.000	100%	93.000.000	100%	93.000.000	100%	93.000.000	Dasar Pendidikan dan Kebudayaan	Kota Magelang
	Persentase Belanja Unit Pendidikan Dasar yang Diintegrasikan oleh Masyarakat	Jumlah satuan pendidikan dasar yang difasilitasi unit	17 sekolah	17 sekolah	7.800.000	17 sekolah	7.800.000	17 sekolah	7.800.000	17 sekolah	7.800.000	17 sekolah	7.800.000	Dasar Pendidikan dan Kebudayaan	Kota Magelang
	Pengembangan dan Penguasaan Fasilitas Pendidikan Dasar yang Diintegrasikan oleh Masyarakat	Jumlah satuan pendidikan dasar yang difasilitasi pengendalian dan pengajaran perorangan	17 sekolah	17 sekolah	5.000.000	17 sekolah	5.000.000	17 sekolah	5.000.000	17 sekolah	5.000.000	17 sekolah	5.000.000	Dasar Pendidikan dan Kebudayaan	Kota Magelang
	Persentase Unit PAUD dan Pendidikan Nonformal yang Diintegrasikan oleh Masyarakat	Persentase satuan PAUD yang mandiri lin	100%	100%	17.200.000	100%	17.200.000	100%	17.200.000	100%	17.200.000	100%	17.200.000	Dasar Pendidikan dan Kebudayaan	Kota Magelang
		Persentase satuan pendidikan nonformal yang mandiri lin	100%	100%	17.300.000	100%	17.300.000	100%	17.300.000	100%	17.300.000	100%	17.300.000	Dasar Pendidikan dan Kebudayaan	Kota Magelang
	Persentase Kelayakan Unit Pendidikan Dasar dan Pendidikan Nonformal yang Diintegrasikan oleh Masyarakat	Jumlah satuan PAUD/Pendidikan Nonformal yang difasilitasi unit	123 lembaga	123 lembaga	8.500.000	123 lembaga	8.500.000	123 lembaga	8.500.000	123 lembaga	8.500.000	123 lembaga	8.500.000	Unit Pendidikan dan Kebudayaan	Kota Magelang
	Pengembangan dan Penguasaan Fasilitas PAUD dan Pendidikan Nonformal yang Diintegrasikan oleh Masyarakat	Jumlah satuan PAUD/Pendidikan Nonformal yang difasilitasi pengendalian dan pengajaran perorangan	123 lembaga	123 lembaga	7.500.000	123 lembaga	7.500.000	123 lembaga	7.500.000	123 lembaga	7.500.000	123 lembaga	7.500.000	Dasar Pendidikan dan Kebudayaan	Kota Magelang
	Persentase PAUD dan Pendidikan Nonformal yang Diintegrasikan oleh Masyarakat	Jumlah satuan PAUD/Pendidikan Nonformal yang difasilitasi pembenaran	125 lembaga	125 lembaga	18.000.000	125 lembaga	18.000.000	125 lembaga	18.000.000	125 lembaga	18.000.000	125 lembaga	18.000.000	Dasar Pendidikan dan Kebudayaan	Kota Magelang
	PROGRAM PENGEMBANGAN BAKAT DAN SASTRA	Persentase Satuan Pendidikan Dasar yang mengembangkan Bahasa dan Sastra	0%	0%	0	0%	0	21%	116.000.000	10%	116.000.000	41%	458.000.000	Dasar Pendidikan dan Kebudayaan	Kota Magelang
	Pendidikan, Pengembangan dan Peningkatan Bahasa dan Sastra yang Penunjangnya dalam Daerah Kabupaten/Kota	Jumlah Pendidik yang mengembangkan karya sastra dalam bentuk buku yang ter-ISBN	0 pendidik	0 pendidik	0	0 pendidik	0	200 pendik	130.000.000	300 pendik	225.000.000	430 pendik	300.000.000	Dasar Pendidikan dan Kebudayaan	Kota Magelang
	Peningkatan Aparatur Satra Terpadu Bahasa dan Sastra Daerah Kemasyarakatan	Jumlah siswa berprestasi yang diberi apresiasi	0 siswa	0 siswa	0	0 siswa	0	10 siswa	30.000.000	30 siswa	75.000.000	100 siswa	100.000.000	Dasar Pendidikan dan Kebudayaan	Kota Magelang
	Peningkatan Unit dan Bahan Ajar Bahasa Daerah Kemasyarakatan Kabupaten/Kota	Jumlah pendidik yang menyusun modul dan bahan ajar bahasa daerah kemasyarakatan kabupaten/kota	0 pendik	0 pendik	0	0 pendik	0	50 pendik	50.000.000	50 pendik	50.000.000	50 pendik	50.000.000	Dasar Pendidikan dan Kebudayaan	Kota Magelang
Meningkatnya preferensi dan pengembangan seni budaya		CAKUPAN DEKOR PEMALUAN KEBUDAYAAN	50%	56%	4.347.500.000	53%	4.331.500.000	57%	4.433.500.000	59%	4.542.000.000	67%	4.639.000.000	Dasar Pendidikan dan Kebudayaan	Kota Magelang
	PROGRAM PENGEMBANGAN KEBUDAYAAN	Persentase budaya lokal yang dikembangkan	89%	89%	2.143.000.000	89%	2.124.000.000	100%	2.179.500.000	100%	2.236.000.000	100%	2.291.000.000	Dasar Pendidikan dan Kebudayaan	Kota Magelang
	Pengelolaan kebudayaan yang Masyarakat Pedukungnya dalam Daerah Kabupaten/Kota	Persentase kebudayaan yang dibeluli	64%	64%	1.243.000.000	64%	1.196.000.000	73%	1.210.000.000	73%	1.230.000.000	82%	1.210.000.000	Dasar Pendidikan dan Kebudayaan	Kota Magelang
	1 Event budaya lintas kota di provinsi		-	-	-	-	70.000.000	-	77.000.000	-	76.000.000	-	72.000.000		
	2 Duta seni TNI		-	-	-	-	170.000.000	-	175.000.000	-	180.000.000	-	185.000.000		
	3 Festival Budaya Jawa Tengah		-	-	-	-	120.000.000	-	124.000.000	-	128.000.000	-	132.000.000		
	4 Pengembangan kebudayaan dan pariwisata (PKNP)		-	-	-	-	75.000.000	-	77.000.000	-	78.000.000	-	81.000.000		
	5 Apresiasi		-	-	-	-	475.000.000	-	480.000.000	-	485.000.000	-	490.000.000		
	6 Rumah Budaya		-	-	-	-	250.000.000	-	250.000.000	-	250.000.000	-	250.000.000		

7	Pengawasan Profil Kebudayaan				19.000.000		20.000.000		22.000.000		22.000.000		24.000.000				
	Pelindungan, Pengembangan, Pemertanian Objek Peninggalan Kebudayaan	Jumlah objek pemajuan kebudayaan yang dilindungi, dikembangkan, dan dimanfaatkan	9	6 objek	9 objek			9 objek		9		30		30			Dinas Pendidikan dan Kebudayaan Kota Magelang
	Pelestarian Kesenian Tradisional yang Masyarakat Pelakunya dalam Daerah Kabupaten/Kota	Persentase kesenian tradisional yang dilestarikan	67%	67%	900.000.000	75%	934.500.000	82%	969.500.000	92%	1.004.000.000	100%	1.041.000.000	100%			Dinas Pendidikan dan Kebudayaan Kota Magelang
	Pelindungan, Pengembangan, Pemertanian Objek Peninggalan Tradisi Budaya	Jumlah objek pemajuan tradisi budaya yang dilindungi, dikembangkan, dan dimanfaatkan	2	2 objek	3			4		5		6		6			Dinas Pendidikan dan Kebudayaan Kota Magelang
1	Pengaruh wayang kulit				370.000.000		390.000.000		290.000.000		400.000.000		410.000.000				
2	Pengaruh upacara adat/tradisi				520.000.000		550.000.000		575.000.000		600.000.000		625.000.000				
	Pemberian Penghargaan kepada Pihak yang Berprestasi atau Berkontribusi Luar Biasa sesuai dengan Prestasi dan Kontribusinya dalam Pemajuan Kebudayaan	Jumlah pihak yang berprestasi atau berkontribusi luar biasa sesuai dengan prestasi dan bentuk baktinya dalam pemajuan kebudayaan yang dipelihara	21	5 orang	3	5.000.000	4.500.000	3	4.500.000	3	6.000.000	3	6.000.000	3	6.000.000	3	Dinas Pendidikan dan Kebudayaan Kota Magelang
	PROGRAM PENGEMBANGAN KESNIAN TRADISIONAL	Persentase pelaku seni yang diliris	67%	67%	881.000.000	75%	913.000.000	82%	945.000.000	92%	974.000.000	100%	1.012.000.000	100%			Dinas Pendidikan dan Kebudayaan Kota Magelang
	Pemertanian Kesenian yang Masyarakat Pelakunya dalam Daerah Kabupaten/Kota	Persentase pelaku seni yang diliris	24%	24%	895.000.000	24%	913.000.000	24%	931.000.000	24%	954.000.000	24%	972.000.000	24%			Dinas Pendidikan dan Kebudayaan Kota Magelang
	Peningkatan Pendidikan dan Pelatihan Sumber Daya Manusia Kesenian Tradisional	Jumlah pendidikan dan pelatihan SDM kesenian tradisional	1 kegiatan	1 kegiatan	1		1		1		1		1				Dinas Pendidikan dan Kebudayaan Kota Magelang
	PROSPEKSI KESENIAN				67.000.000		70.000.000		72.000.000		81.000.000		84.000.000				
	Peningkatan Kapasitas Tata Kelola Lembaga Kesenian Tradisional	Jumlah panggung kelompok seni yang diliris	35 kelompok	35 kelompok	35 kelompok		35 kelompok		35 kelompok		35 kelompok		35		35		Dinas Pendidikan dan Kebudayaan Kota Magelang
1	Pemeran kesenian				60.000.000		60.000.000		67.000.000		64.000.000		66.000.000				
2	Lomba kesenian				70.000.000		70.000.000		80.000.000		80.000.000		84.000.000				
3	Pada seni budaya lokal				120.000.000		120.000.000		124.000.000		128.000.000		142.000.000				
4	Pameran kebudayaan daerah				450.000.000		470.000.000		478.000.000		478.000.000		487.000.000				
5	Dianggap sebagai				80.000.000		80.000.000		87.000.000		84.000.000		85.000.000				
6	Kontribusi, monitoring dan evaluasi				30.000.000		35.000.000		36.000.000		37.000.000		36.000.000				
	PROGRAM PEMBINAAN SEJARAH	Calon pembinaan sejarah	67%	67%	190.000.000	67%	208.000.000	67%	270.000.000	67%	285.000.000	67%	295.000.000	67%			Dinas Pendidikan dan Kebudayaan Kota Magelang
	Pembinaan Sejarah Lokal dalam 1 (satu) Daerah Kabupaten/Kota	Persentase sejarah/legenda kota/kampung yang difokumentasikan	67%	67%	150.000.000	41%	205.000.000	44%	270.000.000	47%	285.000.000	51%	295.000.000	61%			Dinas Pendidikan dan Kebudayaan Kota Magelang
	Penyelidikan Sarana dan Prasarana Pembinaan Sejarah	Jumlah sarana dan prasarana pembinaan sejarah yang disediakan	0	0	0		1 unit		2 unit		2		2				Dinas Pendidikan dan Kebudayaan Kota Magelang
	Pengembangan Materi Informasi, Publikasi dan sarana edukasi				100.000.000		100.000.000		100.000.000		100.000.000		100.000.000				
	Peningkatan Nomenklatur Masyarakat terhadap Data dan Informasi Sejarah	Jumlah buku/dokumen sejarah yang dibuat	25	25	25 dokumen		30 dokumen		35 dokumen		40		40				Dinas Pendidikan dan Kebudayaan Kota Magelang
	1. Pembuatan buku sejarah di tingkat				80.000.000		85.000.000		60.000.000		65.000.000		70.000.000				
	2. Pembuatan film sejarah				-		100.000.000		110.000.000		120.000.000		125.000.000				
	Meningkatnya pelestarian benda-benda & kawasan cagar budaya	PROGRAM PELESTARIAN DAN PENGELOLAAN CAGAR BUDAYA	Persentase cagar budaya yang dilestarikan	8%	10%	320.000.000	12%	356.000.000	14%	408.000.000	17%	428.000.000	19%	432.000.000	19%		Dinas Pendidikan dan Kebudayaan Kota Magelang
	Pemertanian Cagar Budaya Peringkat Kabupaten/Kota	Persentase cagar budaya yang ditetapkan	24%	31%	320.000.000	36%	356.000.000	41%	408.000.000	46%	428.000.000	50%	432.000.000	58%			Dinas Pendidikan dan Kebudayaan Kota Magelang
	1. Sistem Register Cagar Budaya				60.000.000		66.000.000		68.000.000		70.000.000		72.000.000				
	2. Sertifikasi Cagar Budaya				135.000.000		-		-		-		-				
	3. Penyelidikan, pemertanian, konservasi dan kearifan lokal				321.000.000		330.000.000		340.000.000		358.000.000		390.000.000				
	Pendataan Objek Dianggap Cagar Budaya	Jumlah objek dianggap cagar budaya yang dikabulkan	42 objek	42 objek	42		42		42		42		42				Dinas Pendidikan dan Kebudayaan Kota Magelang

Tujuan	Sejenis	Kode	Program dan Kegiatan	Indikator Kinerja Tujuan, Sejenis, Program (outcome) dan Kegiatan (output)	2022		2023		2024		2025		2026		Dinas Pendidikan dan Kebudayaan	Kota Magelang	
					Target	Rp.	Target	Rp.	Target	Rp.	Target	Rp.					
			Peraturan Cagar Budaya	Jumlah cagar budaya yang ditetapkan	11 objek	13 objek	15	19	22	25	28			Dinas Pendidikan dan Kebudayaan	Kota Magelang		
			PROGRAM PENYERAJAAN PERMUSEUMAN	Persentase peningkatan kunjungan museum	20%	20%	641.500.000	20%	643.000.000	20%	645.000.000	20%	647.000.000	20%	Dinas Pendidikan dan Kebudayaan	Kota Magelang	
			Pengelolaan Museum Kabupaten/Kota	Persentase pencapaian standarisasi museum			641.500.000		643.000.000		645.000.000		647.000.000				
			Operasional pemeliharaan museum auditorium, monumen dan cagar budaya			41.500.000		41.000.000		41.000.000		47.000.000		49.000.000			
			Membina museum (MAG)			600.000.000		602.000.000		604.000.000		600.000.000		600.000.000			
			Pelatihan, Pengembangan dan Peningkatan Kualitas secara Terpadu	Kursus/balai yang diikuti, dikembangkan, dan dimanfaatkan	34 kegiatan	34 kegiatan	34 kegiatan	34	34	34	34	34	34		Dinas Pendidikan dan Kebudayaan	Kota Magelang	
			Penelitian Pelaporan dan Akuisi Masyarakat Terhadap Museum	Jumlah pengunjung museum	982 orang	9200 orang	1200 orang	1400	1800	1800	1800	1800	1800		Dinas Pendidikan dan Kebudayaan	Kota Magelang	
			Penyediaan dan Pemeliharaan Sarana dan Prasarana Museum	Jumlah sarana dan prasarana museum yang disediakan dan dipelihara	9 unit	9 unit	9 unit	9 unit	9 unit	9 unit	9	9	9		Dinas Pendidikan dan Kebudayaan	Kota Magelang	
Tujuan	Sejenis	Kode	Program dan Kegiatan	Indikator Kinerja Tujuan, Sejenis, Program (outcome) dan Kegiatan (output)	2022		2023		2024		2025		2026		Dinas Pendidikan dan Kebudayaan	Kota Magelang	
					Target	Rp.	Target	Rp.	Target	Rp.	Target	Rp.	Target	Rp.			
			Meningkatkan pelayanan internal pemerintah daerah yang berkualitas	Nilai SPMF	70,88	76	83	85	85,5	86	86	86	86		Dinas Pendidikan dan Kebudayaan	Kota Magelang	
			Program Penunjang Utama Pemeliharaan Daerah Kabupaten/Kota	Tingkat pemenuhan kebutuhan (TRK) pemenuhan pengaspalan dan material, kinerja perangkat daerah, administratif keuangan, administratif kepegawaian, administratif umum, pelayanan jasa penunjang urusan Pemda, serta pemeliharaan (MAG-SPD dan Berang-Berang Pemeliharaan) dan pemeliharaan (MAG-SPD dan Berang-Berang Pemeliharaan) dan pemeliharaan (MAG-SPD dan Berang-Berang Pemeliharaan)	100 (%)	100 (%)	127.865.045.000,00	100 (%)	136.500.000.000,00	100 (%)	131.500.000.000,00	100 (%)	131.500.000.000,00	100 (%)	133.500.000.000,00	Dinas Pendidikan dan Kebudayaan	Kota Magelang
			Perencanaan, Penganggaran, dan Pelaksanaan Kerja Perangkat Daerah	Capaian keterlaksanaan (K) dokumen perencanaan, penganggaran, dan material kinerja (K)	100 (%)	100 (%)	108.254.000,00	100 (%)	302.000.000,00	100 (%)	189.600.000,00	100 (%)	131.500.000,00	100 (%)	201.500.000,00	Dinas Pendidikan dan Kebudayaan	Kota Magelang
			Penyusunan Dokumen Perencanaan Perangkat Daerah	Jumlah dokumen perencanaan perangkat daerah yang disusun	3 Dokumen	3 Dokumen	68.528.000,00	3 Dokumen	279.000.000,00	3 Dokumen	72.000.000,00	2 Dokumen	72.000.000,00	2 Dokumen	76.000.000,00	Dinas Pendidikan dan Kebudayaan	Kota Magelang
			Kontribusi dan Penyusunan Dokumen RKA-SKD	Jumlah Dokumen RKA-SKD yang disusun	1 Dokumen	2 Dokumen	82.223.000,00	1 Dokumen	85.000.000,00	1 Dokumen	85.000.000,00	1 Dokumen	85.000.000,00	1 Dokumen	85.000.000,00	Dinas Pendidikan dan Kebudayaan	Kota Magelang
			Kontribusi dan Penyusunan Dokumen Perbaikan RKA-SKD	Jumlah Dokumen Perbaikan RKA-SKD yang disusun	1 Dokumen	1 Dokumen	6.694.000,00	1 Dokumen	7.500.000,00	1 Dokumen	33.600.000,00	1 Dokumen	33.600.000,00	1 Dokumen	33.600.000,00	Dinas Pendidikan dan Kebudayaan	Kota Magelang
			Kontribusi dan Penyusunan DPA-SKD	Jumlah Dokumen DPA-SKD yang disusun	1 Dokumen	1 Dokumen	2.183.000,00	1 Dokumen	2.500.000,00	1 Dokumen	3.500.000,00	1 Dokumen	3.500.000,00	1 Dokumen	3.500.000,00	Dinas Pendidikan dan Kebudayaan	Kota Magelang
			Kontribusi dan Penyusunan Pembelian DA-SKD	Jumlah Dokumen Pembelian DA-SKD yang disusun	1 Dokumen	1 Dokumen	1.520.000,00	1 Dokumen	8.500.000,00	1 Dokumen	8.500.000,00	1 Dokumen	8.500.000,00	1 Dokumen	8.500.000,00	Dinas Pendidikan dan Kebudayaan	Kota Magelang
			Kontribusi dan Penyusunan Laporan Capaian Kinerja dan Sistem Informasi Keuangan (SKS)	Jumlah Laporan Capaian Kinerja dan Sistem Informasi Keuangan (SKS) yang disusun	2 Laporan	2 Laporan	8.628.000,00	2 Laporan	12.500.000,00	2 Laporan	34.500.000,00	2 Laporan	34.500.000,00	2 Laporan	34.500.000,00	Dinas Pendidikan dan Kebudayaan	Kota Magelang
			Administrasi Keuangan Perangkat Daerah	Capaian keterlaksanaan (K) administratif keuangan perangkat daerah sesuai standar	100 (%)	100 (%)	124.388.040.000,00	100 (%)	125.894.802.000,00	100 (%)	127.633.262.000,00	100 (%)	128.614.352.000,00	100 (%)	130.817.801.000,00	Dinas Pendidikan dan Kebudayaan	Kota Magelang
			Penyediaan Gaji dan Tunjangan ASN	Tersedianya gaji dan tunjangan (jurnal 1 tabel)	1 Tahun	1 Tahun	104.286.736.000,00	1 Tahun	125.500.000.000,00	1 Tahun	127.500.000.000,00	1 Tahun	128.500.000.000,00	1 Tahun	130.500.000.000,00	Dinas Pendidikan dan Kebudayaan	Kota Magelang
			Pelaksanaan Pemeliharaan dan Pengoperasian/Perbaikan Keagasan SPD	Jumlah laporan keuangan (RKA-SPD) yang disusun	24 Laporan	24 Laporan	38.024.000,00	24 Laporan	38.024.000,00	24 Laporan	38.024.000,00	24 Laporan	38.024.000,00	24 Laporan	38.024.000,00	Dinas Pendidikan dan Kebudayaan	Kota Magelang
			Pelaksanaan dan Penyusunan Laporan Keuangan Akbr Tahun 16PD	Jumlah Laporan Keuangan Akbr Tahun 16PD yang disusun	6 Laporan	6 Laporan	13.750.000,00	6 Laporan	25.000.000,00	6 Laporan	27.500.000,00	6 Laporan	30.000.000,00	6 Laporan	30.000.000,00	Dinas Pendidikan dan Kebudayaan	Kota Magelang
			Pengelolaan dan Penyalangan Dana Anggaran Pemeliharaan	Terdapatnya penyalangan dalam tanggapan pemeliharaan	100%	100%	11.778.000,00	100%	11.778.000,00	100%	11.778.000,00	100%	11.778.000,00	100%	11.778.000,00	Dinas Pendidikan dan Kebudayaan	Kota Magelang
			Kontribusi dan Penyusunan Laporan Keuangan	Jumlah Laporan Keuangan Belanja/ Triwulan / Semesteran/SPD yang disusun	18 Laporan	18 Laporan	13.625.000,00	18 Laporan	25.000.000,00	18 Laporan	27.000.000,00	18 Laporan	27.000.000,00	18 Laporan	26.000.000,00	Dinas Pendidikan dan Kebudayaan	Kota Magelang
			Penyusunan Laporan dan Analisis Program Realisasi Anggaran	Jumlah laporan dan Analisis Program Realisasi Anggaran	1 Laporan	1 Laporan	4.287.000,00	1 Laporan	5.000.000,00	1 Laporan	6.000.000,00	1 Laporan	7.000.000,00	1 Laporan	8.000.000,00	Dinas Pendidikan dan Kebudayaan	Kota Magelang
			Administrasi Barang Milik Daerah pada Perangkat Daerah	Capaian keterlaksanaan (K) administratif barang milik daerah pada perangkat daerah	100 (%)	100 (%)	29.613.000,00	100 (%)	29.613.000,00	100 (%)	29.613.000,00	100 (%)	29.613.000,00	100 (%)	29.613.000,00	Dinas Pendidikan dan Kebudayaan	Kota Magelang
			Pemeliharaan barang milik daerah pada SPD	Terdapatnya pemeliharaan barang milik daerah pada SPD	1 kegiatan	1 kegiatan	33.613.000,00	1 kegiatan	20.613.000,00	1 kegiatan	20.613.000,00	1 kegiatan	20.613.000,00	1 kegiatan	20.613.000,00	Dinas Pendidikan dan Kebudayaan	Kota Magelang

