



**PEMERINTAH KOTA MAGELANG
DINAS PENDIDIKAN DAN KEBUDAYAAN**

LAPORAN KINERJA INSTANSI PEMERINTAH TAHUN 2021

LKJIP TAHUN 2021



MAGESTY
Magelang Smart City



**MAGELANG
CANTIK**
Cinta Organik



PROGAMIS
Program Magelang Agamis



**BALAI
BELAJAR**

Jl. Alibasah Sentot P. No 6 Kota Magelang 56117 Telp (0293) 368529

Email : disdikbud.magelangkota.go.id

Website : <http://disdikbud.magelangkota.go.id>

LAPORAN KINERJA
DINAS PENDIDIKAN DAN KEBUDAYAAN
KOTA MAGELANG
TAHUN 2021



DINAS PENDIDIKAN DAN KEBUDAYAAN KOTA MAGELANG

TAHUN 2021

KATA PENGANTAR

Laporan Kinerja Dinas Pendidikan dan Kebudayaan Kota Magelang merupakan perwujudan pertanggungjawaban atas kinerja pencapaian tujuan dan sasaran strategis Tahun 2021. Laporan Kinerja ini merupakan tahun ke-1 pelaksanaan Rencana Strategis Dinas Pendidikan dan Kebudayaan Kota Magelang Tahun 2021-2026. Penyusunan Laporan Kinerja ini mengacu pada Peraturan Menteri PANRB No. 53 Tahun 2014 tentang Petunjuk Teknis Perjanjian Kinerja, Pelaporan Kinerja dan Tata Riviur atas Laporan Kinerja Instansi Pemerintah dan Rencana Strategis Dinas Pendidikan dan Kebudayaan Kota Magelang Tahun 2021-2026.

Laporan Kinerja ini merupakan bentuk akuntabilitas dari pelaksanaan tugas yang berfungsi sebagai alat penilaian kinerja, wujud transparansi serta pertanggungjawaban kepada masyarakat serta merupakan alat kendali dan alat pemacu peningkatan kinerja setiap unit organisasi di lingkungan Dinas Pendidikan dan Kebudayaan Kota Magelang. Kinerja Dinas Pendidikan dan Kebudayaan Kota Magelang diukur atas dasar penilaian indikator kinerja utama (IKU) yang merupakan indikator keberhasilan pencapaian tujuan dan sasaran strategis sebagaimana telah ditetapkan dalam Perjanjian Kinerja Dinas Pendidikan dan Kebudayaan Kota Magelang Tahun 2021.

Secara umum capaian kinerja sasaran telah sesuai dengan rencana yang telah ditetapkan, meskipun, beberapa indikator belum menunjukkan capaian sesuai target. Pendayagunaan aparatur negara dan reformasi birokrasi sangat ditentukan oleh komitmen, keterlibatan dan dukungan aktif segenap komponen aparatur negara, masyarakat, dunia usaha dan *civil society* sebagai bagian integral dari pembaharuan sistem administrasi negara.

Berdasarkan analisis dan evaluasi obyektif yang dilakukan melalui Laporan Kinerja Dinas Pendidikan dan Kebudayaan Kota Magelang Tahun 2021 ini, diharapkan dapat terjadi optimalisasi peran kelembagaan dan peningkatan efisiensi, efektivitas, dan produktivitas kinerja seluruh jajaran pejabat dan pelaksana di lingkungan Dinas

Pendidikan dan Kebudayaan Kota Magelang pada tahun-tahun selanjutnya, sehingga dapat mendukung kinerja Pemerintah Daerah secara keseluruhan dalam mewujudkan *Good Governance* dan *Clean Government*.

Kota Magelang, Februari 2021

Plt. Kepala Dinas Pendidikan dan Kebudayaan

Kota Magelang



DAFTAR ISI

KATA PENGANTAR	i
DAFTAR ISI	iii
BAB I PENDAHULUAN	01
A. Latar Belakang	01
B. Struktur Organisasi dan Tata Kerja	02
C. Isu Strategis Perangkat Daerah	04
D. Landasan Hukum	05
E. Sistematika	06
BAB II PERENCANAAN KINERJA	07
A. Rencana Strategis	07
B. Rencana Kinerja Tahun 2021	20
C. Perjanjian Kinerja Tahun 2021	22
BAB III AKUNTABILITAS KINERJA	52
A. Capaian Kinerja Organisasi	54
B. Realisasi Anggaran	70
C. Tingkat Efisiensi Penggunaan Sumber Daya	75
BAB IV PENUTUP	79
LAMPIRAN	81
SK PENETAPAN INDIKATOR KINERJA UTAMA	82
SK TIM SAKIP PERANGKAT DAERAH	96
MATRIKS RENSTRA	101
PERJANJIAN KINERJA KEPALA PERANGKAT DAERAH	109

BAB I

PENDAHULUAN

A. Latar Belakang

Dalam rangka meningkatkan pelaksanaan pemerintah yang berdayaguna, berhasil guna, bersih dan bertanggung jawab, telah diterbitkan Peraturan Presiden No. 29 Tahun 2014 tentang Sistem Akuntabilitas Kinerja Instansi Pemerintah (SAKIP). Pelaksanaan lebih lanjut didasarkan atas Peraturan Menteri Pendayagunaan Aparatur Negara dan Reformasi Birokrasi Republik Indonesia Nomor 53 Tahun 2014 tentang Petunjuk Teknis Perjanjian Kinerja, Pelaporan Kinerja dan Tata Cara Reviu Atas Laporan Kinerja Instansi Pemerintah.

Akuntabilitas Kinerja Instansi Pemerintah adalah perwujudan kewajiban suatu instansi pemerintah untuk mempertanggung jawabkan keberhasilan atau kegagalan pelaksanaan visi dan misi organisasi dalam mencapai tujuan dan sasaran yang telah ditetapkan melalui alat pertanggung jawaban secara periodik.

Untuk mencapai Akuntabilitas Instansi Pemerintah yang baik, Dinas Pendidikan dan Kebudayaan Kota Magelang selaku unsur pembantu pimpinan, dituntut selalu melakukan pembenahan kinerja. Pembenahan kinerja diharapkan mampu meningkatkan peran serta fungsi Perangkat Daerah sebagai sub sistem dari sistem pemerintahan daerah yang berupaya memenuhi aspirasi masyarakat.

Dalam perencanaan perangkat daerah, capaian tujuan dan sasaran perangkat daerah yang dilakukan tidak hanya mempertimbangkan visi dan misi daerah, melainkan keselarasan dengan tujuan dan sasaran yang ingin dicapai pada lingkup Pemerintahan Propinsi dan Nasional.

Terwujudnya suatu tata pemerintahan yang baik dan akuntabel merupakan harapan semua pihak. Berkenan harapan tersebut diperlukan pengembangan dan penerapan sistem pertanggungjawaban yang tepat, jelas, terukur legitimate

sehingga penyelenggaraan pemerintah dan pembangunan dapat berlangsung secara berdaya guna, berhasil guna, bersih dan bertanggungjawab serta bebas dari korupsi, kolusi dan nepotisme (KKN). Sejalan dengan pelaksanaan Undang-undang Nomor 28 Tahun 1999 tentang Penyelenggaraan negara yang bersih dan bebas dari korupsi, kolusi dan nepotisme, maka di terbitkan Peraturan Presiden No. 29 Tahun 2014 tentang Sistem Akuntabilitas Kinerja Instansi Pemerintah (SAKIP). Sehubungan dengan hal tersebut Dinas Pendidikan dan Kebudayaan Kota Magelang diwajibkan untuk menyusun Laporan Akuntabilitas Kinerja Instansi Pemerintah (LKJIP). Penyusunan LKJIP Dinas Pendidikan dan Kebudayaan Kota Magelang Tahun 2021 yang dimaksudkan untuk memberikan gambaran terkait pencapaian kinerja tujuan dan sasaran perangkat daerah yang telah ditetapkan dan diperjanjikan pada perjanjian kinerja perangkat daerah.

B. Struktur Organisasi dan Tata Kerja

Berdasarkan Peraturan Walikota Magelang Nomor 52 Tahun 2019 tentang Kedudukan, Susunan Organisasi, Tugas dan Fungsi, serta Tata Kerja Dinas Pendidikan dan Kebudayaan Kota Magelang mempunyai tugas: **membantu Walikota dalam melaksanakan urusan bidang pendidikan dan kebudayaan sesuai dengan ketentuan peraturan perundang-undangan dan arahan pimpinan untuk optimalisasi pelaksanaan tugas.**

Dalam menyelenggarakan tugas dan kewajiban tersebut Dinas Pendidikan dan Kebudayaan Kota Magelang mempunyai fungsi :

- perumusan rencana dan kebijakan teknis di bidang pendidikan dan kebudayaan yang meliputi pendidikan dasar, pendidikan anak usia dini dan pendidikan masyarakat, guru dan tenaga kependidikan, serta kebudayaan;
- pengoordinasian dan pengarahan dalam penyusunan program, pengelolaan keuangan serta urusan umum dan kepegawaian dinas pendidikan dan kebudayaan;

- pelaksanaan tugas sesuai dengan ketentuan peraturan perundangundangan;
- pengendalian dan pembinaan terhadap pelaksanaan operasional di lingkup tugasnya.

Untuk mendukung pelaksanaan tugas dan fungsi sebagaimana diuraikan diatas, disusunlah struktur organisasi dan tatakerja yaitu Kepala Dinas sebagai pimpinan, yang dibantu oleh Sekretaris, Kepala Bidang dan Kepala Seksi/Sub Bidang. Berikut bagan struktur organisasi Dinas Pendidikan dan Kebudayaan Kota Magelang.

Gambar 1.1.

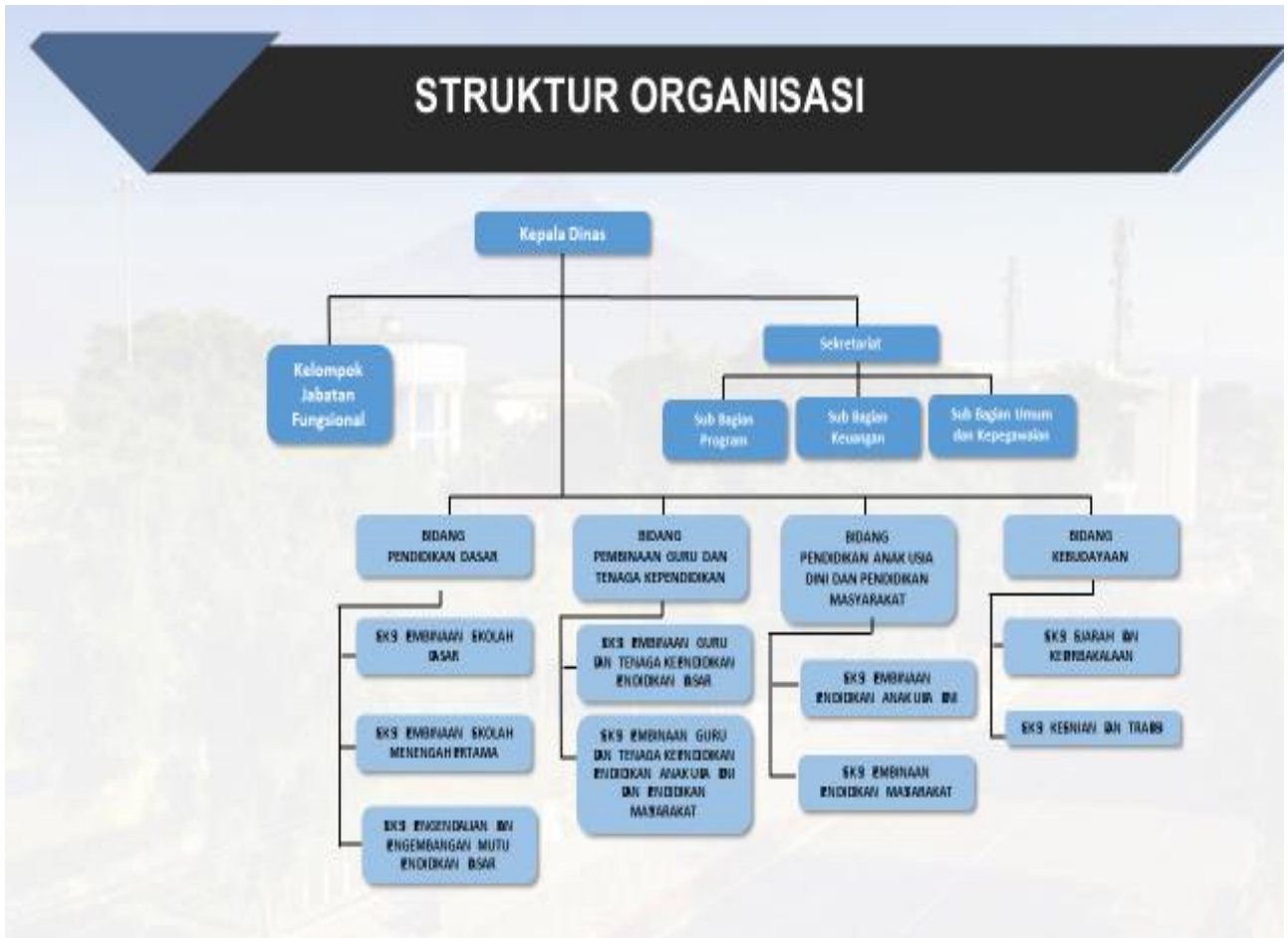

C. Isu Strategis Perangkat Daerah

Isu Strategis Perangkat Daerah Adalah kondisi atau hal yang harus diperhatikan atau dikedepankan dalam perencanaan pembangunan perangkat daerah karena dampaknya yang signifikan bagi perangkat daerah dengan karakteristik bersifat penting, mendasar, mendesak, berjangka menengah/panjang, dan menentukan pencapaian tujuan perangkat di masa yang akan datang dalam rangka menunjang pembangunan daerah.

Isu strategis perangkat daerah yang akan ditangani pada kurun waktu 5 (lima) tahun sebagaimana tertuang pada Renstra Dinas Pendidikan dan Kebudayaan Kota Magelang periode 2021-2026 sebagai berikut:

1. Masih adanya kesenjangan mutu pendidikan diantara sekolah- sekolah;
2. Pemberdayaan masyarakat dalam mendukung pendidikan masih perlu ditingkatkan;
3. Sarana Prasarana sekolah masih belum memadai;
4. Kualitas Sumber Daya Manusia tenaga pendidik masih belum merata;
5. Relevansi Pendidikan belum mengarah pada kebutuhan pasar kerja;
6. Strategi Pengembangan Pendidikan yang belum berjalan optimal;
7. Desentralisasi pendidikan belum diikuti dengan anggaran yang memadai;
8. Masih rendahnya peningkatan mutu SDM pemajuan obyek kebudayaan dan peningkatan mutu tata kelola lembaga yang berurusan dengan pemajuan obyek kebudayaan.

Perumusan Isu strategis pada tahun 2021 mengacu pada Renstra Dinas Pendidikan dan Kebudayaan Kota Magelang periode 2021-2026, Arahan Kebijakan Pemerintah Daerah, dan Hasil Evaluasi Capaian Kinerja tahun sebelumnya. Isu Strategis yang ditangani pada tahun 2021 sebagai berikut:

1. Masih adanya kesenjangan mutu pendidikan diantara sekolah- sekolah;

2. Pemberdayaan masyarakat dalam mendukung pendidikan masih perlu ditingkatkan;
3. Sarana Prasarana sekolah masih belum memadai;
4. Kualitas Sumber Daya Manusia tenaga pendidik masih belum merata;
5. Strategi Pengembangan Pendidikan yang belum berjalan optimal;
6. Desentralisasi pendidikan belum diikuti dengan anggaran yang memadai;
7. Masih rendahnya peningkatan mutu SDM pemajuan obyek kebudayaan dan peningkatan mutu tata kelola lembaga yang berurusan dengan pemajuan obyek kebudayaan.

D. Landasan Hukum

Laporan Kinerja Dinas Pendidikan dan Kebudayaan Kota Magelang ini disusun berdasarkan beberapa landasan hukum sebagai berikut :

- 1) Peraturan Presiden Nomor 29 Tahun 2014 tentang Sistem Akuntabilitas Kinerja Instansi Pemerintah (SAKIP);
- 2) Peraturan Menteri Pendayagunaan Aparatur Negara dan Reformasi Birokrasi Republik Indonesia Nomor 53 Tahun 2014 tentang Petunjuk Teknis Perjanjian Kinerja, Pelaporan Kinerja dan Tata Cara Reviu Atas Laporan Kinerja Instansi Pemerintah;
- 3) Peraturan Daerah Kota Magelang Nomor 1 Tahun 2016 tentang Rencana Pembangunan Jangka Menengah Daerah Kota Magelang Tahun 2016-2021;
- 4) Peraturan Daerah Kota Magelang Nomor 4 Tahun 2021 tentang Rencana Pembangunan Jangka Menengah Daerah Kota Magelang Tahun 2021-2026;
- 5) Peraturan Daerah Kota Magelang Nomor 6 Tahun 2020 tentang Anggaran Pendapatan dan Belanja Daerah Tahun Anggaran 2021;
- 6) Peraturan Walikota Magelang Nomor 77 Tahun 2019 tentang Rencana Strategis Perangkat Daerah Tahun 2021-2026 Pada Pemerintah Kota Magelang;

7) Peraturan Walikota Magelang Nomor 49 Tahun 2020 tentang Penjabaran Anggaran Pendapatan dan Belanja Daerah Tahun Anggaran 2021.

E. Sistematika

Penyusunan Laporan Akuntabilitas Kinerja Instansi Dinas Pendidikan dan Kebudayaan Kota Magelang Kota Magelang Tahun 2021 adalah :

BAB I	PENDAHULUAN
	Meliputi Gambaran Umum, Tugas dan Fungsi, Isu Strategis yang dihadapi SKPD, Dasar Hukum dan Sistematika.
BAB II	PERENCANAAN KINERJA
	Meliputi Perencanaan Strategis sebelum dan setelah reuiu
BAB III	AKUNTABILITAS KINERJA
	Meliputi Capaian IKU, Pengukuran, Evaluasi dan Analisis Capaian Kinerja serta Akuntabilitas Keuangan
BAB IV	PENUTUP

BAB II

PERENCANAAN KINERJA

A. Rencana Strategis

Rencana Strategis Dinas Pendidikan dan Kebudayaan Kota Magelang adalah merupakan dokumen yang disusun melalui proses sistimatis dan berkelanjutan serta merupakan penjabaran dari pada Visi dan Misi Kepala Daerah yang terpilih dan terintegrasi dengan potensi sumber daya alam yang dimiliki oleh Daerah yang bersangkutan, dalam hal ini Dinas Pendidikan dan Kebudayaan Kota Magelang. Rencana Strategis Dinas Pendidikan dan Kebudayaan Kota Magelang yang ditetapkan untuk jangka waktu 5 (lima) tahun yaitu dari tahun 2016 sampai dengan Tahun 2021 ditetapkan dengan Peraturan Walikota Magelang Nomor 77 Tahun 2019 tentang Rencana Strategis Perangkat Daerah Tahun 2016 - 2021 Pada Pemerintah Kota Magelang. Penetapan jangka waktu 5 tahun tersebut dihubungkan dengan pola pertanggung jawaban Kepala Daerah terkait dengan penetapan / kebijakan bahwa Rencana Strategis Dinas Pendidikan dan Kebudayaan Kota Magelang dibuat pada masa jabatannya, dengan demikian akuntabilitas penyelenggaraan Pemerintah daerah akan menjadi akuntabel.

Renstra Dinas Pendidikan dan Kebudayaan Kota Magelang tersebut ditujukan untuk mewujudkan visi dan misi daerah sebagaimana telah ditetapkan dalam Rencana Pembangunan Jangka Menengah Daerah (RPJMD) Kota Magelang Tahun 2021-2026.

Penyusunan Renstra Dinas Pendidikan dan Kebudayaan Kota Magelang telah melalui tahapan - tahapan yang simultan dengan proses penyusunan RPJMD Kota Magelang Tahun 2021-2026 dengan melibatkan stakeholders pada saat dilaksanakannya Musyawarah Perencanaan Pembangunan (Musrenbang) RPJMD, Forum Perangkat Daerah, sehingga Renstra Dinas Pendidikan dan Kebudayaan Kota

Magelang merupakan hasil kesepakatan bersama antara Dinas Pendidikan dan Kebudayaan Kota Magelang dan stakeholder.

Selanjutnya, Renstra Dinas Pendidikan dan Kebudayaan Kota Magelang tersebut akan dijabarkan kedalam Rencana Kerja (Renja) Pemerintah Daerah Kota Magelang yang merupakan dokumen perencanaan SKPD untuk periode 1 (satu) tahun. Didalam Renja Dinas Pendidikan dan Kebudayaan Kota Magelang dimuat program dan kegiatan prioritas yang diusulkan untuk dilaksanakan pada satu tahun mendatang.

1. Visi

Visi adalah gambaran kondisi ideal yang diinginkan pada masa mendatang oleh Pemerintah Kota Magelang.

Visi Pemerintah Kota Magelang Tahun 2021-2026 adalah:

“Magelang Maju, Sehat dan Bahagia”.

2. Misi

Sedangkan untuk mewujudkan Visi Pemerintah Kota Magelang Tahun 2021-2026 tersebut diatas dilaksanakan Misi sebagai berikut :

- 1) **Mewujudkan Masyarakat Yang Relijius, Berbudaya, Beradab, Toleran, Berlandaskan Imtaq;**
- 2) **Memenuhi Kebutuhan Pelayanan Dasar Masyarakat Untuk Meningkatkan Kualitas Sumber Daya Manusia;**
- 3) **Mewujudkan Tata Kelola Pemerintahan Yang Baik Dan Inovatif;**
- 4) **Meningkatkan Ekonomi Masyarakat Dengan Peningkatan Peran UMKM Berbasis Ekonomi Kerakyatan;**

5) **Mewujudkan Kota Modern Yang Berdaya Saing Dengan Peningkatan Kualitas Tata Ruang Dan Infrastruktur.**

Perumusan tujuan dan sasaran Dinas Pendidikan dan Kebudayaan Kota Magelang mengacu pada Misi ke-1 dan ke-2, yaitu :

- a. **Misi ke-1** → Mewujudkan Masyarakat Yang Religius, Berbudaya, Beradab, Toleran, Berlandaskan Imtaq;
- b. **Misi ke-2** → Memenuhi Kebutuhan Pelayanan Dasar Masyarakat Untuk Meningkatkan Kualitas Sumber Daya Manusia.

3. Tujuan dan Sasaran

Tujuan adalah sesuatu yang akan dicapai atau dihasilkan dalam jangka waktu 1 (satu) sampai 5 (lima) tahunan. Tujuan ditetapkan dengan mengacu kepada pernyataan visi dan misi serta didasarkan pada isu-isu dan analisa strategis.

Sasaran adalah hasil yang akan dicapai secara nyata oleh Istansi Pemerintah dalam rumusan yang lebih spesifik, terukur, dalam kurun waktu yang lebih pendek dari tujuan. Sasaran diupayakan untuk dapat dicapai dalam kurun waktu tahunan secara berkesinambungan sejalan dengan tujuan yang telah ditetapkan. Sasaran yang ditetapkan untuk mencapai Visi dan Misi Kota Magelang Tahun 2021-2026 sebanyak 2 tujuan dan 4 sasaran strategis.

Sebagaimana visi dan misi yang telah ditetapkan, untuk keberhasilan tersebut perlu ditetapkan tujuan, sasaran berikut indikator dan target Dinas Pendidikan dan Kebudayaan Kota Magelang sebagai berikut :

Tabel 2.1

Tujuan, Sasaran, Indikator Dan Target Kinerja

Dinas Pendidikan dan Kebudayaan Kota Magelang

NO	TUJUAN	SASARAN	INDIKATOR KINERJA	TARGET KINERJA PADA TAHUN					
				2021	2022	2023	2024	2025	
(1)	(2)	(3)	(4)	(5)	(6)	(7)	(8)	(9)	
1	Meningkatnya kualitas pendidikan		Indeks Pendidikan	0,745	0,755	0,764	0,773	0,791	
		1.1	Meningkatnya akses Pendidikan yang merata	Harapan Lama Sekolah (HLS)	14,4 Th	14,5 4Th	14,7 55 Th	14,9 7 Th	15,1 9 Th
				Rata-rata Lama Sekolah (RLS)	10,4 4 Th	10,5 4 Th	10,6 2 Th	10,7 1 Th	10,8 0 th
				APM SD/MI	121 %	100 %	100 %	100 %	100 %
				APM SMP/MTs	125 %	100 %	100 %	100 %	100 %
				Angka Partisipasi Murni Pendidikan Kesetaraan (Paket A, Paket B dan Paket C)	100 %	100 %	100 %	100 %	100 %
				APK PAUD	89,6 9%	91%	92%	93%	94%
				APK SD/MI	134 %	100 %	100 %	100 %	100 %

NO	TUJUAN	SASARAN	INDIKATOR KINERJA	TARGET KINERJA PADA TAHUN				
				2021	2022	2023	2024	2025
(1)	(2)	(3)	(4)	(5)	(6)	(7)	(8)	(9)
			APK SMP/MTs	169 %	100 %	100 %	100 %	100 %
			Angka Partisipasi Kasar (APK) Pendidikan Kesetaraan (Paket A, Paket B dan Paket C)	100 %	100 %	100 %	100 %	100 %
			Angka Putus Sekolah (APS) SD/MI	0%	0%	0%	0%	0%
			Angka Putus Sekolah (APS) SMP/MTs	0%	0%	0%	0%	0%
			Angka Kelulusan (AL) SD/MI	100 %	100 %	100 %	100 %	100 %
			Angka Kelulusan (AL) SMP/MTs	100 %	100 %	100 %	100 %	100 %
			Angka Kelulusan (AL) Pendidikan Kesetaraan (Paket A, Paket B dan Paket C)	100 %	100 %	100 %	100 %	100 %
			Angka Melanjutkan (AM) dari SD/MI ke SMP/MTs	150 %	100 %	100 %	100 %	100 %
			Angka Melanjutkan (AM) dari SMP/MTs ke SMA/SMK	165 %	100 %	100 %	100 %	100 %

NO	TUJUAN	SASARAN		INDIKATOR KINERJA	TARGET KINERJA PADA TAHUN				
					2021	2022	2023	2024	2025
(1)	(2)	(3)		(4)	(5)	(6)	(7)	(8)	(9)
				Prosentase Angka Melek Aksara Penduduk Umur > 15 tahun	97,95%	98%	98,50%	99%	99,50%
				Guru PAUD yang memenuhi kualifikasi S-1	36,25%	66%	67%	68%	69%
				Guru SD/MI yang memenuhi kualifikasi S-1	88%	96%	96,50%	97%	97,50%
				Guru SMP/MTs yang memenuhi kualifikasi S-1	95,40%	97%	97,25%	97,50%	98%
		1.2	Meningkatnya kualitas pendidikan yang merata	Capaian SPM Pendidikan Dasar	100%	100%	100%	100%	100%
2	Meningkatnya Penguatan Kebudayaan			Nilai Pemajuan Kebudayaan	50%	53%	57%	59%	61%
		2.1	Meningkatnya Objek Pemajuan Kebudayaan Lokal yang Dilestarikan	Persentase kebudayaan lokal yang dikembangkan	89%	89%	100%	100%	100%
				Persentase kesenian tradisional yang dikembangkan	67%	75%	83%	92%	100%
				Cakupan pembinaan sejarah lokal di Kab/Kota	67%	67%	67%	67%	67%

NO	TUJUAN	SASARAN	INDIKATOR KINERJA	TARGET KINERJA PADA TAHUN				
				2021	2022	2023	2024	2025
(1)	(2)	(3)	(4)	(5)	(6)	(7)	(8)	(9)
			Persentase cagar budaya yang dilindungi dan dilestarikan	10%	12%	14%	17%	19%
			Persentase peningkatan kunjungan museum kab/kota	20%	20%	20%	20%	20%
3		Meningkatnya nilai AKIP Perangkat Daerah	Nilai SAKIP Perangkat Daerah	BB (75)	BB (80)	A (85)	A (85, 5)	A (86)

Sumber : Renstra Dinas Pendidikan dan Kebudayaan periode 2021-2026

4. Indikator Kinerja Utama

Salah satu upaya untuk memperkuat akuntabilitas dalam penerapan tata pemerintahan yang baik di Indonesia diterbitkannya Peraturan Menteri Negara Pendayagunaan Aparatur Negara Nomor: PER/09/M.PAN/5/2007 tentang Pedoman Umum Penetapan Indikator Kinerja Utama di Lingkungan Instansi Pemerintah, Indikator Kinerja Utama merupakan ukuran keberhasilan dari suatu tujuan dan sasaran strategis perangkat daerah.

Adapun penetapan Indikator Kinerja Utama Dinas Pendidikan dan Kebudayaan Kota Magelang tahun 2021 adalah sebagai berikut:

Tabel 2.2
Indikator Kinerja Utama
Dinas Pendidikan dan Kebudayaan Kota Magelang

KINERJA UTAMA TUJUAN	SASARAN	INDIKATOR KINERJA UTAMA	FORMULASI PERHITUNGAN/ KETERANGAN	SUMBER DATA
1	2	3	4	5
Meningkatnya kualitas pendidikan		Indeks Pendidikan	Indeks HLS ditambah Indeks RLS dibagi dua	BPS
	1. Meningkatnya akses Pendidikan yang merata	1. Rata-rata lama sekolah	Kombinasi antara partisipasi sekolah, jenjang pendidikan yang sedang dijalani, kelas yang diduduki, dan pendidikan yang ditamatkan	BPS
		2. Harapan lama sekolah	Lamanya sekolah (dalam tahun) yang diharapkan akan dirasakan oleh anak pada umur tertentu di masa mendatang, dihitung untuk penduduk diatas 7 tahun.	BPS
		3. APM SD/MI	Jumlah siswa SD/MI usia 7-12 th : Jumlah penduduk usia 7-12 th x 100 %	DIKBUD
		4. APM SMP/MTs	Jumlah siswa SMP/MTs usia 13-15 th : Jumlah penduduk usia 13-15 th x 100 %	DIKBUD
		5. Angka Partisipasi Murni Pendidikan Kesetaraan (Paket A, Paket B dan Paket C)	Jumlah siswa Pendidikan Kesetaraan (Paket A, Paket B dan Paket C) usia 7 - 18 tahun dibagi jumlah penduduk usia 7-18 tahun yang tidak bersekolah di sekolah formal x 100%	DIKBUD

KINERJA UTAMA TUJUAN	SASARAN	INDIKATOR KINERJA UTAMA	FORMULASI PERHITUNGAN/ KETERANGAN	SUMBER DATA
1	2	3	4	5
		6. APK PAUD	Jumlah peserta didik PAUD dibagi Jumlah penduduk usia 3-6 tahun x 100 %	DIKBUD
		7. APK SD/MI	Jumlah siswa SD/MI : Jumlah penduduk usia 7-12 th x 100 %	DIKBUD
		8. APK SMP/MTs	Jumlah siswa SMP/MTs : Jumlah penduduk usia 13-15 th x 100 %	DIKBUD
		9. Angka Partisipasi Kasar (APK) Pendidikan Kesetaraan (Paket A, Paket B dan Paket C)	Jumlah siswa Pendidikan Kesetaraan (Paket A, Paket B dan Paket C) dibagi jumlah penduduk usia 7-18 tahun yang tidak bersekolah di sekolah formal x 100%	DIKBUD
		10. Angka Putus Sekolah (APS) SD/MI	Jumlah siswa SD/MI yang putus sekolah dibagi jumlah siswa SD/MI dikali 100%	DIKBUD
		11. Angka Putus Sekolah (APS) SMP/MTs	Jumlah siswa SMP/MTs yang putus sekolah dibagi jumlah siswa SMP/MTs dikali 100%	DIKBUD
		12. Angka Kelulusan (AL) SD/MI	Jumlah siswa SD/MI yang lulus pada tahun tersebut dibagi Jumlah siswa SD/MI kelas terakhir dikali 100%	DIKBUD

KINERJA UTAMA TUJUAN	SASARAN	INDIKATOR KINERJA UTAMA	FORMULASI PERHITUNGAN/ KETERANGAN	SUMBER DATA
1	2	3	4	5
		13. Angka Kelulusan (AL) SMP/MTs	Jumlah siswa SMP/MTs yang lulus pada tahun tersebut dibagi Jumlah siswa SMP/MTs kelas terakhir dikali 100%	DIKBUD
		14. Angka Kelulusan (AL) Pendidikan Kesetaraan (Paket A, Paket B dan Paket C)	Jumlah siswa Pendidikan kesetaraan yang lulus pada tahun tersebut dibagi jumlah siswa Pendidikan Kesetaraan kelas akhir dikali 100%	DIKBUD
		15. Angka Melanjutkan (AM) dari SD/MI ke SMP/MTs	Jumlah siswa baru SMP/MTs dibagi jumlah siswa SD/MI yang telah lulus pada tahun tersebut dikali 100%	DIKBUD
		16. Angka Melanjutkan (AM) dari SMP/MTs ke SMA/SMK	Jumlah siswa baru SMA/MA/SMK dibagi jumlah siswa SMP/MTs yang telah lulus pada tahun tersebut dikali 100%	DIKBUD
		17. Prosentase Angka Melek Aksara Penduduk Umur > 15 tahun	Jumlah penduduk usia diatas 15 tahun yang bias membaca dibagi jumlah penduduk usia diatas 15 tahun x 100%	BPS
		18. Guru PAUD yang memenuhi kualifikasi S-1	Jumlah Guru PAUD yang berkualifikasi S-1 dibagi Jumlah seluruh Guru PAUD dikali 100%	DIKBUD

KINERJA UTAMA TUJUAN	SASARAN	INDIKATOR KINERJA UTAMA	FORMULASI PERHITUNGAN/ KETERANGAN	SUMBER DATA
1	2	3	4	5
		19. Guru SD/MI yang memenuhi kualifikasi S-1	Jumlah Guru SD/MI yang berkualifikasi S-1 dibagi Jumlah seluruh Guru SD/MI dikali 100%	DIKBUD
		20. Guru SMP/MTs yang memenuhi kualifikasi S-1	Jumlah Guru SMP/MTs yang berkualifikasi S-1 dibagi Jumlah seluruh Guru SMP/MTs dikali 100%	DIKBUD
	2. Meningkatnya kualitas pendidikan yang merata	1. Capaian SPM Pendidikan Dasar	Jumlah peserta didik SD/MI dan SMP/MTs yang mendapatkan pelayanan dasar pendidikan dibagi Jumlah penduduk usia 7-15 tahun x 100 %	DIKBUD
Meningkatnya Penguatan Kebudayaan		Nilai Pemajuan Kebudayaan	Cakupan Objek Pemajuan Kebudayaan	DIKBUD
	Meningkatnya Objek Pemajuan Kebudayaan Lokal yang Dilestarikan	1. Persentase kebudayaan lokal yang dikembangkan	Jumlah kebudayaan lokal yang dikembangkan dibagi jumlah seluruh kebudayaan lokal dikali 100%	DIKBUD
		2. Persentase kesenian tradisional yang dikembangkan	Jumlah kesenian tradisional yang dikembangkan dibagi jumlah kesenian tradisional dikali 100%	DIKBUD
		3. Cakupan pembinaan sejarah lokal di Kab/Kota	Prosentase cakupan pembinaan sejarah lokal	DIKBUD

KINERJA UTAMA TUJUAN	SASARAN	INDIKATOR KINERJA UTAMA	FORMULASI PERHITUNGAN/ KETERANGAN	SUMBER DATA
1	2	3	4	5
		4. Persentase cagar budaya yang dilindungi dan dilestarikan	Jumlah cagar budaya yang dilindungi dan dilestarikan dibagi jumlah seluruh cagar budaya dikali 100%	DIKBUD
		5. Persentase peningkatan kunjungan museum kab/kota	Jumlah kunjungan ke museum tahun berkenaan dibagi jumlah kunjungan ke museum tahun n-1 dikali 100%	DIKBUD

B. Rencana Kinerja Tahun 2021

Rencana kinerja tahunan (RKT) merupakan penjabaran dari tujuan, sasaran dan program yang telah ditetapkan dalam Renstra, dan akan dilaksanakan oleh perangkat daerah melalui berbagai kegiatan tahunan. Rencana Kinerja Tahun 2021 termuat di dalam dokumen Renja Perangkat Daerah Tahun 2021. Berikut Rencana Kinerja Dinas Pendidikan dan Kebudayaan Kota Magelang Tahun 2021 :

Tabel 2.3
Rencana Kinerja Tahun 2021
Dinas Pendidikan dan Kebudayaan Kota Magelang

NO	TUJUAN	SASARAN STRATEGIS		INDIKATOR KINERJA	SATUAN	TARGET
(1)	(2)	(3)		(4)	(5)	(6)
1	Meningkatnya kualitas pendidikan			Indeks Pendidikan	<i>Indeks</i>	0.745
		1.1	Meningkatnya akses Pendidikan yang merata	Rata-rata lama sekolah	Tahun	10,39
				Harapan lama sekolah	Tahun	14,14
				APM SD/MI	%	121
				APM SMP/MTs	%	125
				Angka Partisipasi Murni Pendidikan Kesetaraan (Paket A, Paket B dan Paket C)	%	100
				APK PAUD	%	69
				APK SD/MI	%	134
				APK SMP/MTs	%	169
Angka Partisipasi Kasar (APK) Pendidikan Kesetaraan (Paket A, Paket B dan Paket C)	%	100				

NO	TUJUAN	SASARAN STRATEGIS	INDIKATOR KINERJA	SATUAN	TARGET
(1)	(2)	(3)	(4)	(5)	(6)
			Angka Putus Sekolah (APS) SD/MI	%	0,01
			Angka Putus Sekolah (APS) SMP/MTs	%	0,04
			Angka Kelulusan (AL) SD/MI	%	100
			Angka Kelulusan (AL) SMP/MTs	%	100
			Angka Kelulusan (AL) Pendidikan Kesetaraan (Paket A, Paket B dan Paket C)	%	100
			Angka Melanjutkan (AM) dari SD/MI ke SMP/MTs	%	150
			Angka Melanjutkan (AM) dari SMP/MTs ke SMA/SMK	%	165
			Prosentase Angka Melek Aksara Penduduk Umur > 15 tahun	%	97,95
			Guru PAUD yang memenuhi kualifikasi S-1	%	36,25
			Guru SD/MI yang memenuhi kualifikasi S-1	%	88
			Guru SMP/MTs yang memenuhi kualifikasi S-1	%	95,40

NO	TUJUAN	SASARAN STRATEGIS		INDIKATOR KINERJA	SATUAN	TARGET
(1)	(2)	(3)		(4)	(5)	(6)
		1.2	Meningkatnya kualitas pendidikan yang merata	Capaian SPM Pendidikan Dasar	%	100
2	Meningkatnya Penguatan Kebudayaan			Nilai Pemajuan Kebudayaan	%	50
		2.1	Meningkatnya Objek Pemajuan Kebudayaan Lokal yang Dilestarikan	Persentase kebudayaan lokal yang dikembangkan	%	89
				Persentase kesenian tradisional yang dikembangkan	%	67
				Cakupan pembinaan sejarah lokal di Kab/Kota	%	67
				Persentase cagar budaya yang dilindungi dan dilestarikan	%	12
				Persentase peningkatan kunjungan museum kab/kota	%	20

Sumber : Rencana Kerja Dinas/Badan/Kecamatan/Sekretariat Kota Magelang tahun 2021

C. Perjanjian Kinerja Tahun 2021

Perjanjian Kinerja sebagai tekad dan janji dari perencana kinerja tahunan sangat penting dilakukan oleh pimpinan instansi di lingkungan Pemerintahan karena merupakan wahana proses tentang memberikan perspektif mengenai apa yang diinginkan untuk dihasilkan. Perencanaan kinerja yang dilakukan oleh instansi akan dapat berguna untuk menyusun prioritas kegiatan yang dibiayai dari sumber dana

yang terbatas. Dengan perencanaan kinerja tersebut diharapkan fokus dalam mengarahkan dan mengelola program atau kegiatan instansi akan lebih baik, sehingga diharapkan tidak ada kegiatan instansi yang tidak terarah. Penyusunan Perjanjian Dinas Pendidikan dan Kebudayaan Kota Magelang Tahun 2021 mengacu pada dokumen Renstra Pemerintah Daerah Kota Magelang Tahun 2021-2026, dokumen Rencana Kinerja Tahunan (RKT) Tahun 2021, dokumen Rencana Kerja (Renja) Tahun 2021, dan dokumen Pelaksanaan Anggaran (DPA) Tahun 2021. Pada tanggal 04 bulan Januari tahun 2021 ditetapkan Perjanjian Kinerja Kepala Dinas Pendidikan dan Kebudayaan Kota Magelang telah menetapkan Perjanjian Kinerja Tahun 2021 dengan uraian sebagai berikut:

Tabel 2.4
Perjanjian Kinerja Dinas Pendidikan dan Kebudayaan Kota Magelang
Tahun 2021

NO	TUJUAN/SASARAN STRATEGIS	INDIKATOR KINERJA	SATUAN	TARGET
<i>(1)</i>	<i>(2)</i>	<i>(3)</i>	<i>(4)</i>	<i>(5)</i>
1	Meningkatnya akses Pendidikan yang merata	1.1 Rata-rata lama sekolah	Tahun	10,39
		1.2 Harapan lama sekolah	Tahun	14,14
		1.3 APM SD/MI	%	119,68
		1.4 APM SMP/MTs	%	123,44
		1.5 Angka Partisipasi Murni Pendidikan Kesetaraan (Paket A, Paket B dan Paket C)	%	100
		1.6 APK PAUD	%	89,69
		1.7 APK SD/MI	%	119,68
		1.8 APK SMP/MTs	%	158,58
		1.9 Angka Partisipasi Kasar (APK) Pendidikan Kesetaraan (Paket A, Paket B dan Paket C)	%	100
		1.10 Angka Putus Sekolah (APS) SD/MI	%	0
		1.11 Angka Putus Sekolah (APS) SMP/MTs	%	0
		1.12 Angka Kelulusan (AL) SD/MI	%	100
		1.13 Angka Kelulusan (AL) SMP/MTs	%	100
		1.14 Angka Kelulusan (AL) Pendidikan Kesetaraan (Paket A, Paket B dan Paket C)	%	100
		1.15 Angka Melanjutkan (AM) dari SD/MI ke SMP/MTs	%	100
		1.16 Angka Melanjutkan (AM) dari SMP/MTs ke SMA/SMK	%	100
		1.17 Prosentase Angka Melek Aksara Penduduk Umur > 15 tahun	%	97,63

NO	TUJUAN/SASARAN STRATEGIS	INDIKATOR KINERJA		SATUAN	TARGET
(1)	(2)	(3)		(4)	(5)
		1.18	Guru PAUD yang memenuhi kualifikasi S-1	%	65
		1.19	Guru SD/MI yang memenuhi kualifikasi S-1	%	95,30
		1.20	Guru SMP/MTs yang memenuhi kualifikasi S-1	%	95,71
2	Meningkatnya kualitas pendidikan yang merata	2.1	Capaian SPM Pendidikan Dasar	%	100
3	Meningkatnya Objek Pemajuan Kebudayaan Lokal yang Dilestarikan	3.1	Persentase kebudayaan lokal yang dikembangkan	%	89
		3.2	Persentase kesenian tradisional yang dikembangkan	%	67
		3.3	Cakupan pembinaan sejarah lokal di Kab/Kota	%	67
		3.4	Persentase cagar budaya yang dilindungi dan dilestarikan	%	12
		3.5	Persentase peningkatan kunjungan museum kab/kota	%	20

Sumber : Perjanjian Kinerja Dinas Pendidikan dan Kebudayaan Tahun 2021

Dalam rangka pencapaian kinerja yang telah ditetapkan, dilaksanakan program dan kegiatan sesuai dengan Dokumen Pelaksanaan Anggaran (DPA) yang telah ditetapkan. Berikut rincian program dan kegiatan Dinas Pendidikan dan Kebudayaan Kota Magelang :

Tabel 2.5

**Program dan Kegiatan Dinas Pendidikan dan Kebudayaan Kota Magelang
Tahun 2021**

NO	PROGRAM/KEGIATAN	INDIKATOR KINERJA	TARGET	ANGGARAN (Rp)
1	2	3	4	5
A	Perencanaan, Penganggaran, dan Evaluasi Kinerja Perangkat Daerah			72.861.000

NO	PROGRAM/KEGIATAN	INDIKATOR KINERJA	TARGET	ANGGARAN (Rp)
1	2	3	4	5
1	Penyusunan Dokumen Perencanaan Perangkat Daerah	Tersusunnya dokumen perencanaan perangkat daerah	3 dokumen	22.478.000
2	Koordinasi dan Penyusunan Dokumen RKA-SKPD	Tersedianya Dokumen RKA SKPD	1 dokumen	24.442.000
3	Koordinasi dan Penyusunan Dokumen Perubahan RKA-SKPD	Tersedianya Dokumen Perubahan RKA SKPD	1 dokumen	8.386.000
4	Koordinasi dan Penyusunan DPA-SKPD	Tersedianya Dokumen DPA SKPD	1 dokumen	2.711.000
5	Koordinasi dan Penyusunan Perubahan DPA-SKPD	Tersedianya Dokumen Perubahan DPA SKPD	1 dokumen	2.644.000
6	Koordinasi dan Penyusunan Laporan Capaian Kinerja dan Ikhtisar Realisasi Kinerja SKPD	Tersedianya Laporan Capaian Kinerja dan Ikhtisar Realisasi Kinerja SKPD	1 dokumen	12.200.000
B	Administrasi Keuangan Perangkat Daerah			116.060.835.082
1	Penyediaan Gaji dan Tunjangan ASN	pengadaan Gaji dan Tunjangan ASN	1 Tahun	115.951.172.082
2	Penyediaan Administrasi Pelaksanaan Tugas ASN	Tersedianya Administrasi Pelaksanaan Tugas ASN	1 Laporan	17.030.000
3	Pelaksanaan Penatausahaan dan Pengujian/Verifikasi Keuangan SKPD	Terlaksananya Penatausahaan dan	24 Laporan	42.010.000

NO	PROGRAM/KEGIATAN	INDIKATOR KINERJA	TARGET	ANGGARAN (Rp)
1	2	3	4	5
		Pengujian/Verifikasi Keuangan SKPD		
4	Koordinasi dan Penyusunan Laporan Keuangan Akhir Tahun SKPD	Tersedianya Administrasi Keuangan Perangkat Daerah	4 Laporan	26.112.000
5	Koordinasi dan Penyusunan Laporan Keuangan Bulanan/Triwulanan/Semesteran SKPD	Tersedianya Laporan Keuangan Bulanan/Triwulanan/Semesteran SKPD	4 Laporan	20.827.000
6	Penyusunan Pelaporan dan Analisis Prognosis Realisasi Anggaran	Terpenuhinya Penyusunan Pelaporan dan Analisis Prognosis Realisasi Anggaran	1 Laporan	3.684.000
C	Administrasi Barang Milik Daerah pada Perangkat Daerah			25.213.000
1	Penatausahaan Barang Milik Daerah pada SKPD	Terlaksananya penatausahaan milik daerah pada SKPD	1 Laporan	25.213.000
D	Administrasi Kepegawaian Perangkat Daerah			863.776.000
1	Pendataan dan Pengolahan Administrasi Kepegawaian	Terlaksananya Pendataan dan Pengolahan Administrasi Kepegawaian	3 Kegiatan	53.776.000
E	Administrasi Umum Perangkat Daerah			488.472.000
1	Penyediaan Komponen Instalasi Listrik/Penerangan Bangunan Kantor	Tersedianya Penyediaan Komponen Instalasi	65 Jenis	13.750.000

NO	PROGRAM/KEGIATAN	INDIKATOR KINERJA	TARGET	ANGGARAN (Rp)
1	2	3	4	5
		Listrik/Penerangan Bangunan Kantor		
2	Penyediaan Peralatan Rumah Tangga	Penyediaan Peralatan Rumah Tangga	12 Bulan	9.300.000
3	Penyediaan Bahan Logistik Kantor	Penyediaan Bahan Logistik Kantor	12 Bulan	30.927.000
4	Penyediaan Barang Cetak dan Penggandaan	Penyediaan Bahan Kantor Ket.Penyediaan bahan kantor termasuk penyediaan logistik kantor, barang cetakan dan penggandaan,	25 Jenis	66.000.000
5	Penyediaan Bahan Bacaan dan Peraturan Perundang-undangan	Penyediaan Bahan Bacaan Ket.Penyediaan bahan bacaan harian, mingguan dan/atau bulanan berupa koran, majalah atau buletin	5 Jenis	11.400.000
6	Penyediaan Bahan/Material	Penyediaan Bahan/Material	25 Jenis	16.800.000
7	Penyelenggaraan Rapat Koordinasi dan Konsultasi SKPD	Koordinasi dan Konsultasi Perangkat Daerah	1 Tahun	340.295.000
F	Pengadaan Barang Milik Daerah Penunjang Urusan Pemerintah Daerah			165.000.000

NO	PROGRAM/KEGIATAN	INDIKATOR KINERJA	TARGET	ANGGARAN (Rp)
1	2	3	4	5
1	Pengadaan Peralatan dan Mesin Lainnya	Terpenuhinya Pengadaan Barang Milik Daerah Penunjang Urusan Pemerintah Daerah	10 Unit	165.000.000
G	Penyediaan Jasa Penunjang Urusan Pemerintahan Daerah			1.463.692.000
1	Penyediaan Jasa Komunikasi, Sumber Daya Air dan Listrik	Terpenuhinya kebutuhan jasa komunikasi, sumber daya air, listrik, telpon dan internet	5 jenis	250.000.000
2	Penyediaan Jasa Pelayanan Umum Kantor	Tersedianya Penyediaan Jasa Penunjang Urusan Pemerintahan Daerah	60 Orang	1.213.692.000
H	Pemeliharaan Barang Milik Daerah Penunjang Urusan Pemerintahan Daerah			1.573.133.000
1	Penyediaan Jasa Pemeliharaan, Biaya Pemeliharaan dan Pajak Kendaraan Perorangan Dinas atau Kendaraan Dinas Jabatan	Tersedianya Jasa Pemeliharaan, Biaya Pemeliharaan dan Pajak Kendaraan Perorangan Dinas atau Kendaraan Dinas Jabatan	1 Tahun	339.600.000
2	Penyediaan Jasa Pemeliharaan, Biaya Pemeliharaan, Pajak, dan Perizinan Kendaraan Dinas Operasional atau Lapangan	Terpenuhinya jasa Pemeliharaan, Biaya Pemeliharaan, Pajak, dan Perizinan Kendaraan Dinas	41 unit	280.025.000

NO	PROGRAM/KEGIATAN	INDIKATOR KINERJA	TARGET	ANGGARAN (Rp)
1	2	3	4	5
		Operasional atau Lapangan		
3	Pemeliharaan Peralatan dan Mesin Lainnya	Terpenuhinya Pemeliharaan Peralatan dan Mesin Lainnya	9 Unit	73.557.000
4	Pemeliharaan Aset Tak Berwujud	Terpenuhinya kebutuhan Pemeliharaan Aset Tak Berwujud	10 Unit	250.000.000
5	Pemeliharaan/Rehabilitasi Gedung Kantor dan Bangunan Lainnya	Terpenuhinya Pemeliharaan Barang Milik Daerah Penunjang Urusan Pemerintahan Daerah	1 Unit	629.951.000
I	Pengelolaan Pendidikan Sekolah Dasar			36.008.903.000
1	Pembangunan Sarana, Prasarana dan Utilitas Sekolah	Terbangunnya rumah kreatif Anak	75 sekolah	301.930.000
2	Pengadaan Perlengkapan Siswa	Terlaksananya pengadaan perlengkapan siswa (seragam)	73 sekolah	2.000.000.000
3	Penyediaan Biaya Personil Peserta Didik Sekolah Dasar	Tersedianya biaya personil peserta didik sekolah dasar	78 sekolah	4.758.122.000

NO	PROGRAM/KEGIATAN	INDIKATOR KINERJA	TARGET	ANGGARAN (Rp)
1	2	3	4	5
4	Pengadaan Alat Praktik dan Peraga Siswa	Terpenuhinya Kebutuhan Sarpras Komputer	854 unit komputer	9.150.000.000
5	Penyelenggaraan Proses Belajar dan Ujian bagi Peserta Didik	Terselenggaranya proses belajar dan ujian bagi peserta didik	73 sekolah	458.892.000
6	Penyiapan dan Tindak Lanjut Evaluasi Satuan Pendidikan Dasar	Terlaksananya evaluasi berbagai kegiatan pendidikan	8 kegiatan	372.319.000
7	Pembinaan Minat, Bakat dan Kreativitas Siswa	Terlaksananya minat dan bakat, kreativitas siswa	9432 siswa	658.179.000
8	Penyediaan Pendidik dan Tenaga Kependidikan bagi Satuan Pendidikan Sekolah Dasar	Tersedianya pendidik dan tenaga kependidikan bagi satuan pendidikan sekolah dasar	408 orang/bulan	9.505.739.000
9	Pengembangan Karir Pendidik dan Tenaga Kependidikan pada Satuan Pendidikan Sekolah Dasar	Terlaksananya pengembangan karir pendidik dan tenaga kependidikan pada satuan pendidikan sekolah 1 tahun dasar	7 kegiatan	436.639.000
10	Pembinaan Kelembagaan dan Manajemen Sekolah	Terlaksananya pembinaan	44 orang	287.883.000

NO	PROGRAM/KEGIATAN	INDIKATOR KINERJA	TARGET	ANGGARAN (Rp)
1	2	3	4	5
		kelembagaan dan manajemen sekolah		
11	Pengelolaan Dana BOS Sekolah Dasar	Pengelolaan dana BOS sekolah Dasar	60 Sekolah	8.079.200.000
J	Pengelolaan Pendidikan Sekolah Menengah Pertama			15.791.035.000
1	Rehabilitasi Sedang/Berat Ruang Kelas Sekolah	Tercapainya Pengelolaan Pendidikan Sekolah Menengah Pertama	3 ruang	132.100.000
2	Rehabilitasi Sedang/Berat Perpustakaan Sekolah	Tercapainya Pengelolaan Pendidikan Sekolah Menengah Pertama	1 Ruang	374.000.000
3	Rehabilitasi Sedang/Berat Laboratorium	Tercapainya Pengelolaan Pendidikan Sekolah Menengah Pertama	1 unit	215.000.000
4	Rehabilitasi Sedang/Berat Ruang Serba Guna/Aula	Tercapainya Pengelolaan Pendidikan Sekolah Menengah Pertama	1 Ruang	183.120.000
5	Rehabilitasi Sedang/Berat Rumah Dinas Kepala Sekolah/Guru/Penjaga Sekolah	Tercapainya Pengelolaan Pendidikan Sekolah Menengah Pertama	1 ruang	160.000.000

NO	PROGRAM/KEGIATAN	INDIKATOR KINERJA	TARGET	ANGGARAN (Rp)
1	2	3	4	5
6	Rehabilitasi Sedang/Berat Sarana, Prasarana dan Utilitas Sekolah	Tercapainya Pengelolaan Pendidikan Sekolah Menengah Pertama	1 kegiatan	306.170.000
7	Pengadaan Perlengkapan Sekolah	Tercapainya Pengelolaan Pendidikan Sekolah Menengah Pertama	13 Brankas	78.000.000
8	Penyediaan Biaya Personil Peserta Didik Sekolah Menengah Pertama	Tersedianya biaya personil peserta didik sekolah menengah pertama	23 sekolah	4.573.152.000
9	Perlengkapan Dasar Buku Teks Peserta Didik	Penyediaan Buku Bacaan	1 kegiatan	16.562.000
10	Penyelenggaraan Proses Belajar dan Ujian bagi Peserta Didik	Terselenggaranya proses belajar dan ujian bagi peserta didik	1 kegiatan	566.723.000
11	Penyiapan dan Tindak Lanjut Evaluasi Satuan Pendidikan Sekolah Menengah Pertama	Penyelenggaraan monitoring dan evaluasi terhadap kegiatan Perangkat Daerah yang telah dilaksanakan, meliputi pengawasan/pemantau	20 sekolah	47.969.000

NO	PROGRAM/KEGIATAN	INDIKATOR KINERJA	TARGET	ANGGARAN (Rp)
1	2	3	4	5
		an, evaluasi dan pelaporan.		
12	Pembinaan Minat, Bakat dan Kreativitas Siswa	Terlaksananya minat dan bakat, kreativitas siswa	13501 siswa	899.882.000
13	Pengembangan Karir Pendidik dan Tenaga Kependidikan pada Satuan Pendidikan Sekolah Menengah Pertama	Terlaksananya pengembangan karir pendidik dan tenaga kependidikan pada satuan pendidikan sekolah menengah pertama	4 kegiatan	248.681.000
14	Pembinaan Kelembagaan dan Manajemen Sekolah	Terlaksananya pembinaan kelembagaan dan manajemen sekolah	13501 siswa	62.994.000
15	Pengelolaan Dana BOS Sekolah Menengah Pertama	Pengelolaan dana BOS sekolah Menengah Pertama	1 kegiatan	8.092.000.000
16	Pemeliharaan Mebel Sekolah	Terlaksananya pembinaan nasionalisme dan karakter bangsa	1 kegiatan	378.852.000
K	Pengelolaan Pendidikan Anak Usia Dini (PAUD)			4.481.569.000

NO	PROGRAM/KEGIATAN	INDIKATOR KINERJA	TARGET	ANGGARAN (Rp)
1	2	3	4	5
1	Penyediaan Biaya Personil Peserta Didik PAUD	Tersaluranya Bantuan Operasional Penyelenggaraan PAUD	1 kegiatan	3.123.000.000
2	Penyelenggaraan Proses Belajar PAUD	Terselenggaranya proses belajar PAUD	12 bulan	63.896.000
3	Penyediaan Pendidik dan Tenaga Kependidikan bagi Satuan PAUD	Tersedianya Pendidik Dan Tenaga Kependidikan Pada Satuan PAUD	1 tahun	1.086.000.000
4	Pengembangan Karir Pendidik dan Tenaga Kependidikan pada Satuan Pendidikan PAUD	Terlaksananya pengembangan karir pendidik dan tenaga kependidikan pada satuan pendidikan PAUD	1 kegiatan	138.498.000
5	Pembinaan Kelembagaan dan Manajemen PAUD	Terlaksananya pembinaan kelembagaan dan manajemen PAUD	1 kegiatan	70.175.000
L	Pengelolaan Pendidikan Nonformal/Kesetaraan			1.828.169.000
1	Penyelenggaraan Proses Belajar Nonformal/Kesetaraan	Terselenggaranya pembelajaran Paket A, Paket B dan Paket C	12 bulan	1.649.704.000
2	Pengembangan Karir Pendidik dan Tenaga Kependidikan pada Satuan Pendidikan Nonformal/Kesetaraan	Terlaksananya Kegiatan Jambore pendidik dan	1 kegiatan	57.702.000

NO	PROGRAM/KEGIATAN	INDIKATOR KINERJA	TARGET	ANGGARAN (Rp)
1	2	3	4	5
		tenaga kependidikan non formal		
3	Pembinaan Kelembagaan dan Manajemen Sekolah Nonformal/Kesetaraan	Terlaksananya pembinaan kelembagaan dan manajemen sekolah	2 kegiatan	120.763.000
M	Penerbitan Izin PAUD dan Pendidikan Nonformal yang Diselenggarakan oleh Masyarakat			90.000.000
1	Pembinaan PAUD dan Pendidikan Nonformal yang Diselenggarakan oleh Masyarakat	Terlaksananya pembinaan lembaga non formal	1 kegiatan	90.000.000
N	Pengelolaan Kebudayaan yang Masyarakat Pelakunya dalam Daerah Kabupaten/Kota			1.100.110.000
1	Pelindungan, Pengembangan, Pemanfaatan Objek Pemajuan Kebudayaan	Terlaksanakannya Program Kebudayaan	1 kegiatan	1.022.110.000
2	Pembinaan Sumber Daya Manusia, Lembaga, dan Pranata Kebudayaan	Terlaksananya Pembinaan Sumber Daya Manusia, Lembaga, dan Pranata Kebudayaan	2 kegiatan	78.000.000
O	Pelestarian Kesenian Tradisional yang Masyarakat Pelakunya dalam Daerah Kabupaten/Kota			1.350.000.000
1	Pelindungan, Pengembangan, Pemanfaatan Objek Pemajuan Tradisi Budaya	tercapainya program kebudayaan	2 objek	850.000.000

NO	PROGRAM/KEGIATAN	INDIKATOR KINERJA	TARGET	ANGGARAN (Rp)
1	2	3	4	5
2	Pemberian Penghargaan kepada Pihak yang Berprestasi atau Berkontribusi Luar Biasa sesuai dengan Prestasi dan Kontribusinya dalam Pemajuan Kebudayaan	Terselenggaranya pengiriman duta seni dalam Munas Apeksi	1 kegiatan	500.000.000
P	Pembinaan Kesenian yang Masyarakat Pelakunya dalam Daerah Kabupaten/Kota			65.726.000
1	Peningkatan Kapasitas Tata Kelola Lembaga Kesenian Tradisional	Lomba Kesenian dan Kebudayaan	2 kegiatan	65.726.000
Q	Pengelolaan Cagar Budaya Peringkat Kabupaten/Kota			15.000.000
11	Pengembangan Cagar Budaya	Pendataan Pngiat Seni Budaya di Kota Magelang	1 kegiatan	15.000.000
R	Pengelolaan Museum Kabupaten/Kota			848.000.000
	Pelindungan, Pengembangan, dan Pemanfaatan Koleksi secara Terpadu	Pengelolaan Cagar Budaya	1 kegiatan	184.380.000
2	Peningkatan Pelayanan dan Akses Masyarakat terhadap Museum	pemeliharaan bangunan cagar budaya dan situs mantyasih terlaksanan dengan baik	3 kegiatan	133.458.000
3	Penyediaan dan Pemeliharaan Sarana dan Prasarana Museum	Terpeliharanya Sarana dan Prasarana Museum	2 kegiatan	530.162.000

Sumber : Dokumen Pelaksanaan Anggaran Perangkat Daerah Tahun 2021

Perjanjian Kinerja dapat direvisi atau disesuaikan dalam hal terjadi kondisi sebagai berikut:

1. Terjadi pergantian atau mutasi pejabat;

2. Perubahan dalam strategi yang mempengaruhi pencapaian tujuan dan sasaran (perubahan alokasi anggaran);
3. Perubahan prioritas atau asumsi yang berakibat secara signifikan dalam proses pencapaian tujuan dan sasaran.

Pada tanggal 01 bulan Oktober tahun 2021 dilaksanakan Perubahan Perjanjian Kinerja Tahun 2021 dikarenakan Perubahan dalam strategi yang mempengaruhi pencapaian tujuan dan sasaran (perubahan alokasi anggaran) dengan uraian target kinerja sebagai berikut :

Tabel 2.6

**Perubahan Perjanjian Kinerja Dinas Pendidikan dan Kebudayaan Kota
Magelang Tahun 2021**

NO	TUJUAN/SASARAN STRATEGIS	INDIKATOR KINERJA		SATUAN	TARGET
(1)	(2)	(3)		(4)	(5)
1 A	Meningkatnya kualitas pendidikan		Indek Pendidikan	Indek	0,745
	Meningkatnya akses Pendidikan yang merata	A.1	Rata-rata lama sekolah	Tahun	10,39
		A.2	Harapan lama sekolah	Tahun	14,14
		A.3	APM SD/MI	%	121
		A.4	APM SMP/MTs	%	125
		A.5	Angka Partisipasi Murni Pendidikan Kesetaraan (Paket A, Paket B dan Paket C)	%	100
		A.6	APK PAUD	%	69
		A.7	APK SD/MI	%	134
		A.8	APK SMP/MTs	%	169

NO	TUJUAN/SASARAN STRATEGIS	INDIKATOR KINERJA		SATUAN	TARGET
(1)	(2)	(3)		(4)	(5)
B	Meningkatnya kualitas pendidikan yang merata	A.9	Angka Partisipasi Kasar (APK) Pendidikan Kesetaraan (Paket A, Paket B dan Paket C)	%	100
		A.10	Angka Putus Sekolah (APS) SD/MI	%	0,01
		A.11	Angka Putus Sekolah (APS) SMP/MTs	%	0,04
		A.12	Angka Kelulusan (AL) SD/MI	%	100
		A.13	Angka Kelulusan (AL) SMP/MTs	%	100
		A.14	Angka Kelulusan (AL) Pendidikan Kesetaraan (Paket A, Paket B dan Paket C)	%	100
		A.15	Angka Melanjutkan (AM) dari SD/MI ke SMP/MTs	%	150
		A.16	Angka Melanjutkan (AM) dari SMP/MTs ke SMA/SMK	%	165
		A.17	Prosentase Angka Melek Aksara Penduduk Umur > 15 tahun	%	97,95
		A.18	Guru PAUD yang memenuhi kualifikasi S-1	%	36,25
		A.19	Guru SD/MI yang memenuhi kualifikasi S-1	%	88
		A.20	Guru SMP/MTs yang memenuhi kualifikasi S-1	%	95,4
B.1	Capaian SPM Pendidikan Dasar	%	100		
2	Meningkatnya Penguatan Kebudayaan	Nilai Pemajuan Kebudayaan		%	50
A	Meningkatnya Objek Pemajuan Kebudayaan Lokal yang Dilestarikan	A.1	Persentase kebudayaan lokal yang dikembangkan	%	89
		A.2	Persentase kesenian tradisional yang dikembangkan	%	67

NO	TUJUAN/SASARAN STRATEGIS	INDIKATOR KINERJA		SATUAN	TARGET
(1)	(2)	(3)		(4)	(5)
		A.3	Cakupan pembinaan sejarah lokal di Kab/Kota	%	67
		A.4	Persentase cagar budaya yang dilindungi dan dilestarikan	%	12
		A.5	Persentase peningkatan kunjungan museum kab/kota	%	20

Sumber : Perubahan Perjanjian Kinerja Dinas Pendidikan dan Kebudayaan Tahun 2021

Dengan rincian program dan kegiatan sebagai berikut :

Tabel 2.7
Perubahan Program dan Kegiatan Dinas Pendidikan dan Kebudayaan
Kota Magelang Tahun 2021

NO	PROGRAM/KEGIATAN	INDIKATOR KINERJA	TARGET	ANGGARAN (Rp)
1	2	3	4	5
A	Perencanaan, Penganggaran, dan Evaluasi Kinerja Perangkat Daerah			72.861.000
1	Perencanaan, Penganggaran, dan Evaluasi Kinerja Perangkat Daerah	Tersusunnya dokumen perencanaan perangkat daerah	3 dokumen	22.478.000
2	Koordinasi dan Penyusunan Dokumen RKA-SKPD	Tersedianya Dokumen RKA SKPD	1 dokumen	24.442.000
3	Koordinasi dan Penyusunan Dokumen Perubahan RKA-SKPD	Tersedianya Dokumen Perubahan RKA SKPD	1 dokumen	8.386.000
4	Koordinasi dan Penyusunan DPA-SKPD	Tersedianya Dokumen DPA SKPD	1 dokumen	2.711.000

NO	PROGRAM/KEGIATAN	INDIKATOR KINERJA	TARGET	ANGGARAN (Rp)
1	2	3	4	5
5	Koordinasi dan Penyusunan Perubahan DPA-SKPD	Tersedianya Dokumen Perubahan DPA SKPD	1 dokumen	2.644.000
6	Koordinasi dan Penyusunan Laporan Capaian Kinerja dan Ikhtisar Realisasi Kinerja SKPD	Tersedianya Laporan Capaian Kinerja dan Ikhtisar Realisasi Kinerja SKPD	1 dokumen	12.200.000
B	Administrasi Keuangan Perangkat Daerah			116.060.835.082
1	Penyediaan Gaji dan Tunjangan ASN	pengadaan Gaji dan Tunjangan ASN	1 Tahun	115.951.172.082
2	Penyediaan Administrasi Pelaksanaan Tugas ASN	Tersedianya Administrasi Pelaksanaan Tugas ASN	1 Laporan	17.030.000
3	Pelaksanaan Penatausahaan dan Pengujian/Verifikasi Keuangan SKPD	Terlaksananya Penatausahaan dan Pengujian/Verifikasi Keuangan SKPD	24 Laporan	42.010.000
4	Koordinasi dan Penyusunan Laporan Keuangan Akhir Tahun SKPD	Tersedianya Administrasi Keuangan Perangkat Daerah	4 Laporan	26.112.000
5	Koordinasi dan Penyusunan Laporan Keuangan Bulanan/Triwulanan/Semesteran SKPD	Tersedianya Laporan Keuangan Bulanan/Triwulanan/Semesteran SKPD	4 Laporan	20.827.000

NO	PROGRAM/KEGIATAN	INDIKATOR KINERJA	TARGET	ANGGARAN (Rp)
1	2	3	4	5
6	Penyusunan Pelaporan dan Analisis Prognosis Realisasi Anggaran	Terpenuhinya Penyusunan Pelaporan dan Analisis Prognosis Realisasi Anggaran	1 Laporan	3.684.000
C	Administrasi Barang Milik Daerah pada Perangkat Daerah			25.213.000
1	Penatausahaan Barang Milik Daerah pada SKPD	Terlaksananya penatausahaan milik daerah pada SKPD	1 Laporan	25.213.000
D	Administrasi Kepegawaian Perangkat Daerah			863.776.000
1	Pendataan dan Pengolahan Administrasi Kepegawaian	Terlaksananya Pendataan dan Pengolahan Administrasi Kepegawaian	3 Kegiatan	53.776.000
2	Sosialisasi Peraturan Perundang-Undangan	Terlaksananya sosialisasi dalam bentuk kegiatan pentas seni	2 Laporan	810.000.000
E	Administrasi Umum Perangkat Daerah			632.222.000
1	Penyediaan Komponen Instalasi Listrik/Penerangan Bangunan Kantor	Tersedianya Penyediaan Komponen Instalasi Listrik/Penerangan Bangunan Kantor	65 Jenis	13.750.000
2	Penyediaan Peralatan dan Perlengkapan Kantor	Penyediaan Peralatan Kantor	10 Buah	143.750.000
3	Penyediaan Peralatan Rumah Tangga	Penyediaan Peralatan Rumah Tangga	12 Bulan	9.300.000

NO .	PROGRAM/KEGIATAN	INDIKATOR KINERJA	TARGET	ANGGARAN (Rp)
1	2	3	4	5
4	Penyediaan Bahan Logistik Kantor	Penyediaan Bahan Logistik Kantor	12 Bulan	30.927.000
5	Penyediaan Barang Cetak dan Penggandaan	Penyediaan Bahan Kantor Ket.Penyediaan bahan kantor termasuk penyediaan logistik kantor, barang cetakan dan penggandaan,	25 Jenis	66.000.000
6	Penyediaan Bahan Bacaan dan Peraturan Perundang-undangan	Penyediaan Bahan Bacaan Ket.Penyediaan bahan bacaan harian, mingguan dan/atau bulanan berupa koran, majalah atau buletin	5 Jenis	11.400.000
7	Penyediaan Bahan/Material	Penyediaan Bahan/Material	25 Jenis	16.800.000
8	Penyelenggaraan Rapat Koordinasi dan Konsultasi SKPD	Koordinasi dan Konsultasi Perangkat Daerah	1 Tahun	340.295.000
F	Pengadaan Barang Milik Daerah Penunjang Urusan Pemerintah Daerah			238.900.000
1	Pengadaan Peralatan dan Mesin Lainnya	Terpenuhinya Pengadaan Barang Milik Daerah Penunjang Urusan Pemerintah Daerah	10 Unit	238.900.000
G	Penyediaan Jasa Penunjang Urusan Pemerintahan Daerah			1.469.503.379

NO	PROGRAM/KEGIATAN	INDIKATOR KINERJA	TARGET	ANGGARAN (Rp)
1	2	3	4	5
1	Penyediaan Jasa Komunikasi, Sumber Daya Air dan Listrik	Terpenuhinya kebutuhan jasa komunikasi, sumber daya air, listrik, telpon dan internet	5 jenis	250.000.000
2	Penyediaan Jasa Pelayanan Umum Kantor	Tersedianya Penyediaan Jasa Penunjang Urusan Pemerintahan Daerah	60 Orang	1.219.503.379
H	Pemeliharaan Barang Milik Daerah Penunjang Urusan Pemerintahan Daerah			1.867.933.000
1	Penyediaan Jasa Pemeliharaan, Biaya Pemeliharaan dan Pajak Kendaraan Perorangan Dinas atau Kendaraan Dinas Jabatan	Tersedianya Jasa Pemeliharaan, Biaya Pemeliharaan dan Pajak Kendaraan Perorangan Dinas atau Kendaraan Dinas Jabatan	1 Tahun	339.600.000
2	Penyediaan Jasa Pemeliharaan, Biaya Pemeliharaan, Pajak, dan Perizinan Kendaraan Dinas Operasional atau Lapangan	Terpenuhinya jasa Pemeliharaan, Biaya Pemeliharaan, Pajak, dan Perizinan Kendaraan Dinas Operasional atau Lapangan	41 unit	280.025.000
3	Pemeliharaan Peralatan dan Mesin Lainnya	Terpenuhinya Pemeliharaan Peralatan dan Mesin Lainnya	9 Unit	75.057.000

NO	PROGRAM/KEGIATAN	INDIKATOR KINERJA	TARGET	ANGGARAN (Rp)
1	2	3	4	5
4	Pemeliharaan Aset Tak Berwujud	Terpenuhinya kebutuhan Pemeliharaan Aset Tak Berwujud	10 Unit	340.000.000
5	Pemeliharaan/Rehabilitasi Gedung Kantor dan Bangunan Lainnya	Terpenuhinya Pemeliharaan Barang Milik Daerah Penunjang Urusan Pemerintahan Daerah	1 Unit	833.251.000
I	Pengelolaan Pendidikan Sekolah Dasar			43.282.746.103
1	Pembangunan Sarana, Prasarana dan Utilitas Sekolah	Terbangunnya rumah kreatif Anak	75 sekolah	489.000.000
2	Rehabilitasi Sedang/Berat Ruang Kelas	Meningkatan Mutu Sarpras Pendidikan	1 Ruang	399.280.000
3	Rehabilitasi Sedang/Berat Sarana, Prasarana dan Utilitas Sekolah	Terlaksanannya Rehabilitasi dan Utilitas Sekolah	3 Sekolah	441.120.000
4	Rehabilitasi Sedang/Berat Rumah Dinas Kepala sekolah/Guru/Penjaga Sekolah	Terlaksanannya Rehab Rumah Dinas Kepala Sekolah dan Penjaga	3 Ruang	697.470.000
5	Pengadaan Perlengkapan Sekolah	Tersedianya perlengkapan sekolah (Brankas)	61 Brankas	456.000.000
6	Pengadaan Perlengkapan Siswa	Terlaksanannya pengadaan perlengkapan siswa (seragam)	73 sekolah	2.000.000.000

NO	PROGRAM/KEGIATAN	INDIKATOR KINERJA	TARGET	ANGGARAN (Rp)
1	2	3	4	5
7	Penyediaan Biaya Personil Peserta Didik Sekolah Dasar	Tersedianya biaya personil peserta didik sekolah dasar	78 sekolah	4.774.276.000
8	Pengadaan Alat Praktik dan Peraga Siswa	Terpenuhinya Kebutuhan Sarpras Komputer	854 unit komputer	9.150.000.000
9	Penyelenggaraan Proses Belajar dan Ujian bagi Peserta Didik	Terselenggaranya proses belajar dan ujian bagi peserta didik	73 sekolah	458.892.000
10	Penyiapan dan Tindak Lanjut Evaluasi Satuan Pendidikan Dasar	Terlaksananya evaluasi berbagai kegiatan pendidikan	8 kegiatan	372.319.000
11	Pembinaan Minat, Bakat dan Kreativitas Siswa	Terlaksananya minat dan bakat, kreativitas siswa	9432 siswa	658.179.000
12	Penyediaan Pendidik dan Tenaga Kependidikan bagi Satuan Pendidikan Sekolah Dasar	Tersedianya pendidik dan tenaga kependidikan bagi satuan pendidikan sekolah dasar	408 orang/bulan	9.496.749.000
13	Pengembangan Karir Pendidik dan Tenaga Kependidikan pada Satuan Pendidikan Sekolah Dasar	Terlaksananya pengembangan karir pendidik dan tenaga kependidikan pada satuan pendidikan sekolah 1 tahun dasar	7 kegiatan	465.639.000
14	Pembinaan Kelembagaan dan Manajemen Sekolah	Terlaksananya pembinaan kelembagaan dan manajemen sekolah	44 orang	287.883.000

NO	PROGRAM/KEGIATAN	INDIKATOR KINERJA	TARGET	ANGGARAN (Rp)
1	2	3	4	5
15	Pengelolaan Dana BOS Sekolah Dasar	Pengelolaan dana BOS sekolah Dasar	60 Sekolah	13.135.939.103
J	Pengelolaan Pendidikan Sekolah Menengah Pertama			9.609.547.325
1	Rehabilitasi Sedang/Berat Ruang Kelas Sekolah	Tercapainya Pengelolaan Pendidikan Sekolah Menengah Pertama	3 ruang	132.100.000
2	Rehabilitasi Sedang/Berat Perpustakaan Sekolah	Tercapainya Pengelolaan Pendidikan Sekolah Menengah Pertama	1 Ruang	374.000.000
3	Rehabilitasi Sedang/Berat Laboratorium	Tercapainya Pengelolaan Pendidikan Sekolah Menengah Pertama	1 unit	215.000.000
4	Rehabilitasi Sedang/Berat Ruang Serba Guna/Aula	Tercapainya Pengelolaan Pendidikan Sekolah Menengah Pertama	1 Ruang	199.000.000
5	Rehabilitasi Sedang/Berat Rumah Dinas Kepala Sekolah/Guru/Penjaga Sekolah	Tercapainya Pengelolaan Pendidikan Sekolah Menengah Pertama	1 ruang	160.000.000
6	Rehabilitasi Sedang/Berat Sarana, Prasarana dan Utilitas Sekolah	Tercapainya Pengelolaan Pendidikan Sekolah Menengah Pertama	1 kegiatan	306.170.000
	Pengadaan Perlengkapan Sekolah	Tercapainya Pengelolaan Pendidikan Sekolah Menengah Pertama	13 Brankas	78.000.000

NO	PROGRAM/KEGIATAN	INDIKATOR KINERJA	TARGET	ANGGARAN (Rp)
1	2	3	4	5
7	Penyediaan Biaya Personil Peserta Didik Sekolah Menengah Pertama	Tersedianya biaya personil peserta didik sekolah menengah pertama	23 sekolah	4.549.891.712
8	Perlengkapan Dasar Buku Teks Peserta Didik	Penyediaan Buku Bacaan	1 kegiatan	16.562.000
9	Penyelenggaraan Proses Belajar dan Ujian bagi Peserta Didik	Terselenggaranya proses belajar dan ujian bagi peserta didik	1 kegiatan	566.723.000
10	Penyiapan dan Tindak Lanjut Evaluasi Satuan Pendidikan Sekolah Menengah Pertama	Penyelenggaraan monitoring dan evaluasi terhadap kegiatan Perangkat Daerah yang telah dilaksanakan, meliputi pengawasan/pemantauan, evaluasi dan pelaporan.	20 sekolah	47.969.000
11	Pembinaan Minat, Bakat dan Kreativitas Siswa	Terlaksananya minat dan bakat, kreativitas siswa	13501 siswa	1.003.844.000
12	Pengembangan Karir Pendidik dan Tenaga Kependidikan pada Satuan Pendidikan Sekolah Menengah Pertama	Terlaksananya pengembangan karir pendidik dan tenaga kependidikan pada satuan pendidikan sekolah menengah pertama	4 kegiatan	435.081.000

NO .	PROGRAM/KEGIATAN	INDIKATOR KINERJA	TARGET	ANGGARAN (Rp)
1	2	3	4	5
13	Pembinaan Kelembagaan dan Manajemen Sekolah	Terlaksananya pembinaan kelembagaan dan manajemen sekolah	13501 siswa	62.994.000
14	Pengelolaan Dana BOS Sekolah Menengah Pertama	Pengelolaan dana BOS sekolah Menengah Pertama	1 kegiatan	11.013.784.613
15	Rehabilitasi Sedang/Berat Ruang Kepala Sekolah	Terlaksananya Rehab Ruang Kepala Sekolah	1 ruang	70.000.000
17	Pemeliharaan Mebel Sekolah	Terlaksananya pembinaan nasionalisme dan karakter bangsa	1 kegiatan	378.428.000
K	Pengelolaan Pendidikan Anak Usia Dini (PAUD)			4.773.580.000
1	Rehabilitasi Sedang/Berat Gedung/Ruang Kelas/Ruang Guru PAUD	terlaksananya rehab ruang kelas TK Negeri Pembina Kecamatan Magelang selatan	1 kegiatan	199.440.000
2	Pengadaan Perlengkapan PAUD	Terlaksananya pengadaan perlengkapan sekolah	1 kegiatan	12.000.000
3	Penyediaan Biaya Personil Peserta Didik PAUD	Tersaluranya Bantuan Operasional Penyelenggaraan PAUD	1 kegiatan	3.123.000.000
4	Penyelenggaraan Proses Belajar PAUD	Terselenggaranya proses belajar PAUD	12 bulan	63.896.000

NO	PROGRAM/KEGIATAN	INDIKATOR KINERJA	TARGET	ANGGARAN (Rp)
1	2	3	4	5
5	Penyediaan Pendidik dan Tenaga Kependidikan bagi Satuan PAUD	Tersedianya Pendidik Dan Tenaga Kependidikan Pada Satuan PAUD	1 tahun	1.086.000.000
6	Pengembangan Karir Pendidik dan Tenaga Kependidikan pada Satuan Pendidikan PAUD	Terlaksananya pengembangan karir pendidik dan tenaga kependidikan pada satuan pendidikan PAUD	1 kegiatan	154.376.000
7	Pembinaan Kelembagaan dan Manajemen PAUD	Terlaksananya pembinaan kelembagaan dan manajemen PAUD	1 kegiatan	134.868.000
L	Pengelolaan Pendidikan Nonformal/Kesetaraan			1.828.169.000
1	Penyelenggaraan Proses Belajar Nonformal/Kesetaraan	Terselenggaranya pembelajaran Paket A, Paket B dan Paket C	12 bulan	1.649.704.000
2	Pengembangan Karir Pendidik dan Tenaga Kependidikan pada Satuan Pendidikan Nonformal/Kesetaraan	Terlaksananya Kegiatan Jambore pendidik dan tenaga kependidikan non formal	1 kegiatan	57.702.000
3	Pembinaan Kelembagaan dan Manajemen Sekolah Nonformal/Kesetaraan	Terlaksananya pembinaan kelembagaan dan manajemen sekolah	2 kegiatan	120.763.000
M	Penerbitan Izin PAUD dan Pendidikan Nonformal yang Diselenggarakan oleh Masyarakat			90.000.000

NO	PROGRAM/KEGIATAN	INDIKATOR KINERJA	TARGET	ANGGARAN (Rp)
1	2	3	4	5
1	Pembinaan PAUD dan Pendidikan Nonformal yang diselenggarakan oleh Masyarakat	Terlaksananya pembinaan lembaga non formal	1 kegiatan	90.000.000
N	Pengelolaan Kebudayaan yang Masyarakat Pelakunya dalam Daerah Kabupaten/Kota			469.212.000
1	Pelindungan, Pengembangan, Pemanfaatan Objek Pemajuan Kebudayaan	Terlaksanakannya Program Kebudayaan	1 kegiatan	391.212.000
2	Pembinaan Sumber Daya Manusia, Lembaga, dan Pranata Kebudayaan	Terlaksananya Pembinaan Sumber Daya Manusia, Lembaga, dan Pranata Kebudayaan	2 kegiatan	78.000.000
O	Pelestarian Kesenian Tradisional yang Masyarakat Pelakunya dalam Daerah Kabupaten/Kota			1.613.378.000
1	Pelindungan, Pengembangan, Pemanfaatan Objek Pemajuan Tradisi Budaya	tercapainya program kebudayaan	2 objek	1.250.000.000
2	Pemberian Penghargaan kepada Pihak yang Berprestasi atau Berkontribusi Luar Biasa sesuai dengan Prestasi dan Kontribusinya dalam Pemajuan Kebudayaan	Terselenggaranya pengiriman duta seni dalam Munas Apeksi	1 kegiatan	363.378.000

NO .	PROGRAM/KEGIATAN	INDIKATOR KINERJA	TARGET	ANGGARAN (Rp)
1	2	3	4	5
P	Pembinaan Kesenian yang Masyarakat Pelakunya dalam Daerah Kabupaten/Kota			65.726.000
1	Peningkatan Kapasitas Tata Kelola Lembaga Kesenian Tradisional	Lomba Kesenian dan Kebudayaan	2 kegiatan	65.726.000
Q	Pengelolaan Cagar Budaya Peringkat Kabupaten/Kota			15.000.000
1	Pengembangan Cagar Budaya	Pendataan Pngiat Seni Budaya di Kota Magelang	1 kegiatan	15.000.000
R	Pengelolaan Museum Kabupaten/Kota			848.000.000
1	Pelindungan, Pengembangan, dan Pemanfaatan Koleksi secara Terpadu	Pengelolaan Cagar Budaya	1 kegiatan	184.380.000
2	Peningkatan Pelayanan dan Akses Masyarakat terhadap Museum	pemeliharaan bangunan cagar budaya dan situs mantyasih terlaksanan dengan baik	3 kegiatan	133.458.000
3	Penyediaan dan Pemeliharaan Sarana dan Prasarana Museum	Terpeliharanya Sarana dan Prasarana Museum	2 kegiatan	530.162.000

Sumber : Dokumen Pelaksanaan Anggaran Perangkat Daerah Tahun 2021 (setelah perubahan)

BAB III

AKUNTABILITAS KINERJA

Akuntabilitas kinerja adalah kewajiban untuk menjawab dari perorangan, badan hukum atau pimpinan kolektif secara transparan mengenai keberhasilan atau kegagalan dalam melaksanakan misi organisasi kepada pihak-pihak yang berwenang menerima pelaporan akuntabilitas/pemberi amanah. Dinas Pendidikan dan Kebudayaan Kota Magelang selaku pengemban amanah masyarakat melaksanakan kewajiban berakuntabilitas melalui penyajian Laporan Akuntabilitas Kinerja Dinas Pendidikan dan Kebudayaan Kota Magelang yang dibuat sesuai ketentuan yang diamanatkan dalam Peraturan Presiden Nomor 29 Tahun 2014 tentang Sistem Akuntabilitas Kinerja Instansi Pemerintah (SAKIP) dan Peraturan Menteri Negara Pendayagunaan Aparatur Negara dan Reformasi Birokrasi Nomor 53 Tahun 2014 tentang Petunjuk Teknis Perjanjian Kinerja, Pelaporan Kinerja dan Tata Cara Reviu atas Laporan Kinerja Instansi Pemerintah. Laporan tersebut memberikan gambaran penilaian tingkat pencapaian target masing-masing indikator tujuan dan sasaran strategis yang ditetapkan dalam dokumen Renstra Tahun 2021-2026 dan Perjanjian Kinerja Tahun 2021. Sesuai dengan ketentuan tersebut, pengukuran kinerja digunakan untuk menilai keberhasilan dan kegagalan pelaksanaan kegiatan sesuai dengan program, sasaran yang ditetapkan untuk mewujudkan Visi dan Misi Dinas Pendidikan dan Kebudayaan Kota Magelang.

Pengukuran kinerja digunakan untuk menilai keberhasilan dan kegagalan pelaksanaan kegiatan sesuai dengan program, sasaran yang telah ditetapkan dalam rangka mewujudkan misi dan visi instansi pemerintah.

Pengukuran kinerja dilaksanakan sesuai dengan Peraturan Menteri Negara Pendayagunaan Aparatur Negara dan Reformasi Birokrasi Nomor 53 Tahun 2014 tentang Petunjuk Teknis Perjanjian Kinerja, Pelaporan Kinerja dan Tata Cara Reviu atas Laporan Kinerja Instansi Pemerintah. Capaian indikator kinerja utama (IKU) diperoleh berdasarkan pengukuran atas indikator kinerjanya masing-masing, sedangkan capaian kinerja tujuan/sasaran diperoleh berdasarkan pengukuran atas indikator kinerja

tujuan/sasaran strategis, cara penyimpulan hasil pengukuran kinerja pencapaian tujuan/sasaran strategis dilakukan dengan membuat capaian rata-rata atas capaian indikator kinerja tujuan/sasaran.

Predikat nilai capaian kinerjanya dikelompokkan dalam skala pengukuran ordinal dengan pendekatan petunjuk pelaksanaan evaluasi akuntabilitas kinerja instansi pemerintah dan predikat capaian kinerja untuk realisasi capaian kinerja, sebagai berikut:

Tabel 3.1
Pengkategorian Capaian Kinerja

No	Kategori/Interpretasi	Rata-Rata % Capaian
1	Sangat Baik	$120 \geq X > 100$
2	Baik	$X = 100$
3	Cukup	$80 < X < 100$
4	Kurang	$50 \leq X \leq 80$
5	Sangat Kurang	$X < 50$

Selanjutnya berdasarkan hasil evaluasi kinerja dilakukan analisis pencapaian kinerja untuk memberikan informasi yang lebih transparan mengenai sebab-sebab tercapai atau tidak tercapainya kinerja yang diharapkan.

Dalam laporan ini, Dinas Pendidikan dan Kebudayaan Kota Magelang dapat memberikan gambaran penilaian tingkat pencapaian target kegiatan dari masing-masing kelompok indikator kinerja kegiatan, dan penilaian tingkat pencapaian target sasaran dari masing-masing indikator kinerja sasaran yang ditetapkan dalam dokumen Renstra 2021-2026 maupun Rencana Kerja Tahun 2021. Sesuai ketentuan tersebut, pengukuran kinerja digunakan untuk menilai keberhasilan dan kegagalan pelaksanaan kegiatan sesuai dengan program, sasaran yang telah ditetapkan dalam mewujudkan misi dan visi instansi pemerintah. Pelaporan Kinerja ini didasarkan pada Perjanjian Kinerja Dinas

Pendidikan dan Kebudayaan Kota Magelang Tahun 2021 dan Indikator Kinerja Utama Dinas Pendidikan dan Kebudayaan Kota Magelang.

A. Capaian Kinerja Organisasi

Dalam rangka mengukur dan peningkatan kinerja serta lebih meningkatnya akuntabilitas kinerja pemerintah, maka setiap instansi pemerintah perlu menetapkan Indikator Kinerja Utama (IKU). Untuk itu pertama kali yang perlu dilakukan instansi pemerintah adalah menentukan apa yang menjadi kinerja utama dari instansi pemerintah yang bersangkutan. Dengan demikian kinerja utama terkandung dalam tujuan dan sasaran strategis instansi pemerintah, sehingga IKU adalah merupakan ukuran keberhasilan dari suatu tujuan dan sasaran strategis instansi pemerintah. Dengan kata lain IKU digunakan sebagai ukuran keberhasilan dari instansi pemerintah yang bersangkutan. Upaya untuk meningkatkan akuntabilitas, Dinas Pendidikan dan Kebudayaan Kota Magelang juga melakukan reviu terhadap Indikator Kinerja Utama, dalam melakukan reviu dengan memperhatikan capaian kinerja, permasalahan dan isu-isu strategis yang sangat mempengaruhi keberhasilan suatu organisasi. Hasil pengukuran atas indikator kinerja utama Dinas Pendidikan dan Kebudayaan Kota Magelang tahun 2021 menunjukkan hasil sebagai berikut:

Tabel 3.2
Capaian Indikator Kinerja Utama
Dinas Pendidikan dan Kebudayaan Tahun 2021

No.	Tujuan/ Sasaran	Indikator Kinerja	Target	Realisasi	Capaian %	Kategori	Sumber Data
	Meningkatnya akses Pendidikan yang merata	Rata-rata lama sekolah	10.39	10.44	100,48%	Sangat Baik	BPS
		Harapan lama sekolah	14.14	14.44	102,12%	Sangat Baik	BPS

No.	Tujuan/ Sasaran	Indikator Kinerja	Target	Realisasi	Capaian %	Kategori	Sumber Data
		APM SD/MI	121%	113,76%	94.01%	Cukup	Dikbud
		APM SMP/MTs	125%	129,86%	103.88%	Sangat Baik	Dikbud
		Angka Partisipasi Murni Pendidikan Kesetaraan (Paket A, Paket B dan Paket C)	100%	100%	100%	Baik	Dikbud
		APK PAUD	69%	95,63%	138,59%	Sangat Baik	Dikbud
		APK SD/MI	134%	117,99%	88,05%	Cukup	Dikbud
		APK SMP/MTs	169%	152,53%	90.25%	Cukup	Dikbud
		Angka Partisipasi Kasar (APK) Pendidikan Kesetaraan (Paket A, Paket B dan Paket C)	100%	100%	100%	Baik	Dikbud
		Angka Putus Sekolah (APS) SD/MI	0,0%	0.0%	100%	Baik	Dikbud
		Angka Putus Sekolah (APS) SMP/MTs	0,0%	0.0%	100%	Baik	Dikbud
		Angka Kelulusan (AL) SD/MI	100%	100%	100%	Baik	Dikbud
		Angka Kelulusan (AL) SMP/MTs	100%	100%	100%	Baik	Dikbud
		Angka Kelulusan (AL) Pendidikan Kesetaraan (Paket	100%	100%	100%	Baik	Dikbud

No.	Tujuan/ Sasaran	Indikator Kinerja	Target	Realisasi	Capaian %	Kategori	Sumber Data
		A, Paket B dan Paket C)					
		Angka Melanjutkan (AM) dari SD/MI ke SMP/MTs	150%	185.79%	123.86%	Sangat Baik	Dikbud
		Angka Melanjutkan (AM) dari SMP/MTs ke SMA/SMK	165%	135,25%	81,96%	Cukup	Dikbud
		Prosentase Angka Melek Aksara Penduduk Umur > 15 tahun	97,95%	97,60%	99,64%	Cukup	Dikbud
		Guru PAUD yang memenuhi kualifikasi S-1	36,25%	65,55%	180,83%	Sangat Baik	Dikbud
		Guru SD/MI yang memenuhi kualifikasi S-1	88%	98,47%	185.61%	Sangat Baik	Dikbud
		Guru SMP/MTs yang memenuhi kualifikasi S-1	95,40%	99,05%	103.82%	Sangat Baik	Dikbud
2	Meningkatnya kualitas pendidikan yang merata	Capaian SPM Pendidikan Dasar	100%	100%	100%	Baik	Dikbud
3	Meningkatnya Objek Pemajuan	Persentase kebudayaan lokal yang dikembangkan	89%	89%	100%	Baik	Dikbud

No.	Tujuan/ Sasaran	Indikator Kinerja	Target	Realisasi	Capaian %	Kategori	Sumber Data
	Kebudayaan Lokal yang Dilestarikan	Persentase kesenian tradisional yang dikembangkan	67%	67%	100%	Baik	Dikbud
		Cakupan pembinaan sejarah lokal di Kab/Kota	67%	67%	100%	Baik	Dikbud
		Persentase cagar budaya yang dilindungi dan dilestarikan	12%	12%	100%	Baik	Dikbud
		Persentase peningkatan kunjungan museum kab/kota	20%	5%	25%	Sangat kurang	Dikbud

Dari tabel diatas dapat diketahui bahwa untuk mengukur Indikator Kinerja Urusan Pendidikan dan Kebudayaan terdapat 26 indikator kinerja, adapun realisasinya 8 indikator capaiannya sangat baik, 12 realisasinya baik, 5 realisasinya cukup dan 1 indikator capaiannya sangat kurang yaitu Persentase peningkatan kunjungan museum kab/kota .

Dalam penyelenggaraan urusan Pendidikan, terdapat 2 indikator yang kinerjanya jauh melampaui target (realisasi 2021 \geq 150% target RPJMD), yaitu:

Persentase Guru PAUD yang memenuhi kualifikasi S1/D-IV dan Persentase Guru SD yang memenuhi kualifikasi S1/D-IV, faktor pendorongnya adalah adanya penekanan dari pemerintah pusat maupun daerah kalau semua Guru atau pendidik harus mempunyai ijazah Sarjana yang linear;

Disisi lain terdapat satu indikator yang masih di bawah persyaratan minimal pencapaian kinerja yang diharapkan yaitu:

Persentase peningkatan kunjungan museum kab/kota hal ini disebabkan oleh : Adanya penyebaran virus Corona (Covid-19) sehingga tidak ada kunjungan ke museum museum.

Perbandingan capaian kinerja tahun 2021 dengan capaian kinerja tahun sebelumnya atau tahun 2020 diuraikan pada tabel berikut :

Tabel 3.3
Perbandingan Capaian Kinerja

No	Tujuan/Sasaran	Indikator Kinerja	2020			2021			Tingkat Kemajuan
			Target	Realisasi	% Capaian	Target	Realisasi	% Capaian	
	Meningkatnya akses Pendidikan yang merata	Rata-rata lama sekolah	10.29	10.39	100,97%	10.39	10.44	100,48%	(0.49%)
		Harapan lama sekolah	13.84	14.14	102,16%	14.14	14.44	102,12%	(0.04%)
		APM SD/MI	120%	98,09%	81.74%	121%	113,76%	94.01%	12,27%
		APM SMP/MTs	124%	123,44%	99.54%	125%	129,86%	103.88%	4,34%
		Angka Partisipasi Murni Pendidikan Kesetaraan (Paket A, Paket B dan Paket C)	100%	100%	100%	100%	100%	100%	0%
		APK PAUD	68%	89,69%	131.88%	69%	95,63%	138,59%	6,71%
		APK SD/MI	133%	119,68%	89.98%	134%	117,99%	88,05%	(1,93%)
		APK SMP/MTs	168%	158,58%	94.39%	169%	152,53%	90.25%	(4,14%)
		Angka Partisipasi Kasar (APK) Pendidikan Kesetaraan (Paket A, Paket B dan Paket C)	100%	100%	100%	100%	100%	100%	0%
		Angka Putus Sekolah (APS)	0,01%	0.0%	100%	0,0%	0.0%	100%	0%

No	Tujuan/Sasaran	Indikator Kinerja	2020			2021			Tingkat Kemajuan
			Target	Realisasi	% Capaian	Target	Realisasi	% Capaian	
		SD/MI							
		Angka Putus Sekolah (APS) SMP/MTs	0,04%	0.0%	100%	0,0%	0.00	100%	0%
		Angka Kelulusan (AL) SD/MI	100%	100%	100%	100%	100%	100%	0%
		Angka Kelulusan (AL) SMP/MTs	100%	100%	100%	100%	100%	100%	0%
		Angka Kelulusan (AL) Pendidikan Kesetaraan (Paket A, Paket B dan Paket C)	100%	100%	100%	100%	100%	100%	0%
		Angka Melanjutkan (AM) dari SD/MI ke SMP/MTs	150%	123,03%	82.02%	150%	185.79%	123.86%	41,84%
		Angka Melanjutkan (AM) dari SMP/MTs ke SMA/SMK	165%	135,25%	81.97%	165%	135,25%	81,96%	(0,01%)
		Prosentase Angka Melek Aksara Penduduk Umur > 15 tahun	97,95%	97,63%	99.67%	97,95%	97,60%	99,64%	(0,03%)
		Guru PAUD yang memenuhi kualifikasi S-1	36,25%	88,54%	244.24%	36,25%	65,55%	180.82%	(63,42%)
		Guru SD/MI yang memenuhi kualifikasi S-1	88%	95,30%	108.29%	88%	98,47%	111.89%	3,6%
		Guru SMP/MTs yang memenuhi kualifikasi S-1	95,40%	95,71%	100.32%	95,40%	99,05%	103.82%	3,5%
2	Meningkatnya kualitas pendidikan	Capaian SPM Pendidikan Dasar	100%	100%	100%	100%	100%	100%	0%

No	Tujuan/Sasaran	Indikator Kinerja	2020			2021			Tingkat Kemajuan
			Target	Realisasi	% Capaian	Target	Realisasi	% Capaian	
	yang merata								
	Meningkatnya Objek Pemajuan Kebudayaan Lokal yang Dilestarikan	Persentase kebudayaan lokal yang dikembangkan	89%	89%	100%	89%	89%	100%	0%
		Persentase kesenian tradisional yang dikembangkan	67%	67%	100%	67%	67%	100%	0%
		Cakupan pembinaan sejarah lokal di Kab/Kota	67%	67%	100%	67%	67%	100%	0%
		Persentase cagar budaya yang dilindungi dan dilestarikan	12%	12%	100%	12%	12%	100%	0%
		Persentase peningkatan kunjungan museum kab/kota	20%	10%	50%	20%	5%	25%	(25%)

Dari tabel diatas dapat dilihat bahwa dari 26 indikator kinerja dapat kita lihat perbandingan capaian kinerja tahun 2021 terhadap capaian kinerja tahun 2020 terdapat 6 capaian kinerja tahun 2021 yang mengalami kemajuan, 12 capaian kinerja tahun 2021 yang sama dengan capaian kinerja tahun 2020 dan masih terdapat 8 capaian kinerja tahun 2021 yang mengalami penurunan jika dibandingkan dengan capaian kinerja tahun 2020.

Perbandingan realisasi kinerja sampai dengan tahun 2021 dengan target jangka menengah yang terdapat pada dokumen perencanaan strategis Dinas Pendidikan dan Kebudayaan Kota Magelang periode 2021-2026 diuraikan sebagai berikut :

Tabel 3.4
Tingkat Kemajuan Capaian Sasaran Strategis

No	Tujuan/Sasaran	Indikator Kinerja	Realisasi Kinerja Tahun 2021	Target Akhir 2021	Tingkat Kemajuan
1	2	3	4	5	6=4/5*100
1	Meningkatnya akses Pendidikan yang merata	Rata-rata lama sekolah	10.44	10.39	100,48%
		Harapan lama sekolah	14.44	14.14	102,12%
		APM SD/MI	113,76%	121%	94,02%
		APM SMP/MTs	129,86%	125%	103,89%
		Angka Partisipasi Murni Pendidikan Kesetaraan (Paket A, Paket B dan Paket C)	100%	100%	100%
		APK PAUD	95,63%	69%	138,59%
		APK SD/MI	117,99%	134%	88,05%
		APK SMP/MTs	152,53%	169%	90,25%
		Angka Partisipasi Kasar (APK) Pendidikan Kesetaraan (Paket A, Paket B dan Paket C)	100%	100%	100%
		Angka Putus Sekolah (APS) SD/MI	0.01%	0,01	100%
		Angka Putus Sekolah (APS) SMP/MTs	0.04	0,04	100%
		Angka Kelulusan (AL) SD/MI	100%	100%	100%
		Angka Kelulusan (AL) SMP/MTs	100%	100%	100%
		Angka Kelulusan (AL) Pendidikan Kesetaraan (Paket A, Paket B dan Paket C)	100%	100%	100%
Angka Melanjutkan (AM) dari SD/MI ke SMP/MTs	185.79%	150%	123,86%		

No	Tujuan/Sasaran	Indikator Kinerja	Realisasi Kinerja Tahun 2021	Target Akhir 2021	Tingkat Kemajuan
1	2	3	4	5	6=4/5*100
		Angka Melanjutkan (AM) dari SMP/MTs ke SMA/SMK	135,25%	165%	81,97%
		Prosentase Angka Melek Aksara Penduduk Umur > 15 tahun	97,60%	97,95%	99,64%
		Guru PAUD yang memenuhi kualifikasi S-1	65,55%	36,25%	180,83%
		Guru SD/MI yang memenuhi kualifikasi S-1	98,47%	88%	111,89%
		Guru SMP/MTs yang memenuhi kualifikasi S-1	99,05%	95,40%	103,83%
2	Meningkatnya kualitas pendidikan yang merata	Capaian SPM Pendidikan Dasar	100%	100%	100%
3	Meningkatnya Objek Pemajuan Kebudayaan Lokal yang Dilestarikan	Persentase kebudayaan lokal yang dikembangkan	89%	89%	100%
		Persentase kesenian tradisional yang dikembangkan	67%	67%	100%
		Cakupan pembinaan sejarah lokal di Kab/Kota	67%	67%	100%
		Persentase cagar budaya yang dilindungi dan dilestarikan	12%	12%	100%
		Persentase peningkatan kunjungan museum kab/kota	5%	20%	25%

Uraian penjelasan tabel :

Dari tabel diatas perbandingan realisasi kinerja sampai dengan tahun 2021 dengan target jangka menengah yang terdapat pada dokumen perencanaan strategis Dinas

Pendidikan dan Kebudayaan Kota Magelang periode 2021-2026 dapat dilihat bahwa capaian kinerja tahun 2021 sebanyak 8 indikator kerjanya mengalami kemajuan dibandingkan dengan target renstra 2016-2021, terdapat 12 indikator kinerja tahun 2021 yang capaian kerjanya masih sama dengan target renstra 2016-2021 dan masih ada 5 indikator kinerja yang capaian kinerja tahun 2021 masih belum bisa mengalami kemajuan/masih dibawah target renstra 2016-2021.

Perbandingan realisasi kinerja tahun 2021 dengan standart nasional diuraikan sebagai berikut :

Tabel 3.5
Perbandingan Capaian dengan Standar Nasional

No.	Tujuan/Sasaran	Indikator Kinerja	Realisasi Tahun 2021	Standar Nasional	% Capaian
1	2	3	4	5	6=4/5*100
1	Meningkatnya akses Pendidikan yang merata	Rata Rata lama Sekolah	10,44 Tahun	8,54 Tahun	122,24%
		Harapan Lama Sekolah	14,44 Tahun	13,08 Tahun	110,39%
		APK PAUD* (Tujuan 4)	95,63%	66%	144.89%
		APM SD/SDLB/MI* (Tujuan 1)	113,76%	95,71%	118.85%
		APK SD/SDLB/MI* (Tujuan 4)	117,99%	115,88%	101.82%
		APM SMP/SMPLB/MTs* (Tujuan 1)	129,86%	78,43%	165.57%
		APK SMP/SMPLB/MTs* (Tujuan 4)	152,53%	100,16%	152.29%

Dari tabel diatas dapat dilihat bahwa dari 7 indikator kinerja capaian kinerja Dinas Pendidikan dan Kebudayaan Kota Magelang Tahun 2021 capaian kinerjanya melebihi dari standar nasional.

Analisis penyebab keberhasilan/kegagalan atau peningkatan/penurunan kinerja serta alternatif solusi yang telah dilakukan disajikan pada tabel berikut :

Tabel 3.6

Analisis Keberhasilan, Kegagalan dan Solusi

No	Tujuan/Sasaran	Indikator Kinerja	Target	Realisasi	% Capaian	Analisis Keberhasilan/Kegagalan	Solusi yang dilakukan
1	Meningkatnya akses Pendidikan yang merata	Rata-rata lama sekolah	10.39	10.44	100,48 %	Berhasil	
		Harapan lama sekolah	14.14	14.44	102,12 %	Berhasil	
		APM SD/MI	121%	113,76%	94.01%	Berhasil	
		APM SMP/MTs	125%	129,86%	103.88%	Berhasil	
		Angka Partisipasi Murni Pendidikan Kesetaraan (Paket A, Paket B dan Paket C)	100%	100%	100%	Berhasil	
		APK PAUD	69%	95,63%	138,59%	Berhasil	
		APK SD/MI	134%	117,99%	88,05%	Berhasil	
		APK SMP/MTs	169%	152,53%	90.25%	Berhasil	

No	Tujuan/Sasaran	Indikator Kinerja	Target	Realisasi	% Capaian	Analisis Keberhasilan/Kegagalan	Solusi yang dilakukan
		Angka Partisipasi Kasar (APK) Pendidikan Kesetaraan (Paket A, Paket B dan Paket C)	100%	100%	100%	Berhasil	
		Angka Putus Sekolah (APS) SD/MI	0,0%	0.0%	100%	Berhasil	
		Angka Putus Sekolah (APS) SMP/MTs	0,0%	0.0%	100%	Berhasil	
		Angka Kelulusan (AL) SD/MI	100%	100%	100%	Berhasil	
		Angka Kelulusan (AL) SMP/MTs	100%	100%	100%	Berhasil	
		Angka Kelulusan (AL) Pendidikan Kesetaraan (Paket A, Paket B dan Paket C)	100%	100%	100%	Berhasil	
		Angka Melanjutkan (AM) dari SD/MI ke SMP/MTs	150%	185.79%	123.86%	Berhasil	
		Angka Melanjutkan (AM) dari SMP/MTs ke SMA/SMK	165%	135,25%	81,96%	Berhasil	
		Prosentase Angka Melek Aksara Penduduk Umur > 15 tahun	97,95 %	97,60%	99,64%	Berhasil	
		Guru PAUD yang memenuhi kualifikasi S-1	36,25 %	65,55%	180,83%	Berhasil	
		Guru SD/MI yang memenuhi kualifikasi S-1	88%	98,47%	185.61%	Berhasil	

No	Tujuan/Sasaran	Indikator Kinerja	Target	Realisasi	% Capaian	Analisis Keberhasilan/Kegagalan	Solusi yang dilakukan
		Guru SMP/MTs yang memenuhi kualifikasi S-1	95,40 %	99,05%	103.82%	Berhasil	
2	Meningkatnya kualitas pendidikan yang merata	Capaian SPM Pendidikan Dasar	100%	100%	100%	Berhasil	
3	Meningkatnya Objek Pemajuan Kebudayaan Lokal yang Dilestarikan	Persentase kebudayaan lokal yang dikembangkan	89%	89%	100%	Berhasil	
		Persentase kesenian tradisional yang dikembangkan	67%	67%	100%	Berhasil	
		Cakupan pembinaan sejarah lokal di Kab/Kota	67%	67%	100%	Berhasil	
		Persentase cagar budaya yang dilindungi dan dilestarikan	12%	12%	100%	Berhasil	
		Persentase peningkatan kunjungan museum kab/kota	20%	5%	25%	Gagal	Promosi

Uraian penjelasan tabel :

Dari tabel diatas dapat dilihat bahwa dari 26 indikator kinerja terdapat 25 capaian kinerjanya mengalami keberhasilan yang dipengaruhi oleh beberapa faktor berikut ini :

1. Adanya Penyediaan biaya personil siswa melalui BOSDA;
2. Adanya Pembinaan minat, bakat dan kreatifitas Siswa;
3. Adanya Pemerataan mutu pendidikan di Kota Magelang;
4. Adanya Pengembangan karir pendidik sehingga meningkatkan kompetensi pendidik;
5. Adanya Pembinaan pelaku seni di Kota Magelang;
6. Adanya Pengembangan kebudayaan lokal dan kesenian tradisional;
7. Adanya Pelestarian cagar budaya di Kota Magelang.

dan masih ada 1 indikator kinerja yang capaiannya mengalami kegagalan yaitu Persentase peningkatan kunjungan museum kab/kota, hal ini dipengaruhi oleh faktor adanya pandemi Covid-19 sehingga ada pembatasan kunjungan ke Museum di Kota Magelang.

Analisis program/kegiatan yang menunjang keberhasilan ataupun kegagalan pencapaian pernyataan kinerja disajikan pada tabel berikut :

Tabel 3.7

Analisis Keberhasilan dan Kegagalan Program dan Kegiatan

No.	Tujuan/Sasaran	Indikator Kinerja	% Capaian	Program/Kegiatan	Indikator Kinerja	% Capaian	Menunjang /Tidak Menunjang
	Meningkatnya akses Pendidikan yang merata	Rata-rata lama sekolah	100,48 %	Program Pengelolaan Pendidikan (Pengelolaan Pendidikan Sekolah Dasar, Pengelolaan Pendidikan Sekolah	Prosentase Pengelolaan Pendidikan (Terlaksananya Pengelolaan Pendidikan	100%	Menunjang
		Harapan lama sekolah	102,12 %				

No.	Tujuan/ Sasaran	Indikator Kinerja	% Capaian	Program/ Kegiatan	Indikator Kinerja	% Capaian	Menunjang /Tidak Menunjang
		APM SD/MI	94.01%	Menengah Pertama, Pengelolaan Pendidikan Anak Usia Dini, Pengelolaan Pendidikan Kesetaraan/Nonfor mal)	Sekolah Dasar, Pengelolaan Pendidikan Sekolah Menengah Pertama, Pengelolaan Pendidikan Anak Usia Dini, Pengelolaan Pendidikan Kesetaraan/ Nonformal)		
		APM SMP/MTs	103.88%				
		Angka Partisipasi Murni Pendidikan Kesetaraan (Paket A, Paket B dan Paket C)	100%				
		APK PAUD	138,59%				
		APK SD/MI	88,05%				
		APK SMP/MTs	90.25%				
		Angka Partisipasi Kasar (APK) Pendidikan Kesetaraan (Paket A, Paket B dan Paket C)	100%				
		Angka Putus Sekolah (APS) SD/MI	100%				
		Angka Putus Sekolah (APS) SMP/MTs	100%				
		Angka Kelulusan (AL) SD/MI	100%				
		Angka Kelulusan (AL) SMP/MTs	100%				
		Angka Kelulusan (AL) Pendidikan Kesetaraan (Paket A, Paket B dan Paket C)	100%				
		Angka Melanjutkan (AM) dari SD/MI ke SMP/MTs	123.86%				
		Angka Melanjutkan (AM) dari SMP/MTs ke SMA/SMK	81,96%				
		Prosentase Angka Melek Aksara Penduduk Umur > 15 tahun	99,64%				
		Guru PAUD yang memenuhi kualifikasi S-1	180,83%				
		Guru SD/MI yang memenuhi kualifikasi S-1	185.61%				

No.	Tujuan/ Sasaran	Indikator Kinerja	% Capaian	Program/ Kegiatan	Indikator Kinerja	% Capaian	Menunjang /Tidak Menunjang
		Guru SMP/MTs yang memenuhi kualifikasi S-1	103.82%				
2	Meningkatnya kualitas pendidikan yang merata	Capaian SPM Pendidikan Dasar	100%				
3	Meningkatnya Objek Pemajuan Kebudayaan Lokal yang Dilestarikan	Persentase kebudayaan lokal yang dikembangkan	100%	Program Pengembangan Kebudayaan	Prosentase budaya lokal yang dikembangkan	100%	Menunjang
		Persentase kesenian tradisional yang dikembangkan	100%	Program Pengembangan Kesenian Tradisional	Prosentase pelaku seni yang dibina	100%	Menunjang
		Cakupan pembinaan sejarah lokal di Kab/Kota	100%	Program Pembinaan Sejarah	Cakupan Pembinaan Sejarah	100%	Menunjang
		Persentase cagar budaya yang dilindungi dan dilestarikan	100%	Program Pelestarian dan Pengelolaan Cagar Budaya	Prosentase Cagar Budaya yang Dilestarikan	100%	Menunjang
		Persentase peningkatan kunjungan museum kab/kota	25%	Program Pengelolaan Permuseuman	Prosentase peningkatan kunjungan museum	100%	Menunjang

Uraian penjelasan tabel :

Dari tabel diatas dapat dilihat bahwa program/kegiatan yang ada di Dinas Pendidikan dan Kebudayaan Kota Magelang dapat dikatakan berhasil menunjang pencapaian indikator kinerja di Dinas Pendidikan dan Kebudayaan Kota Magelang.

B. Realisasi Anggaran

Dalam melaksanakan kegiatan yang merupakan tugas pokok dan fungsi Dinas Pendidikan dan Kebudayaan Kota Magelang pada tahun anggaran 2021, Dinas Pendidikan dan Kebudayaan Kota Magelang memperoleh sumber dana dari Anggaran Pendapatan dan Belanja Daerah (APBD) dalam bentuk DPPA-SKPD tahun 2021 dengan anggaran pendapatan dan realisasi anggaran sebagai berikut : Anggaran belanja sebesar Rp. 193.826.601.889,- yang terbagi ke dalam 9 Program, 18 Kegiatan dan 85 sub kegiatan dan realisasi anggarannya sebesar Rp. 172.114.149.275,- (88,79%), Anggaran tersebut untuk mewujudkan kinerja organisasi sesuai dokumen Perjanjian Kinerja pada Dinas Pendidikan dan Kebudayaan Kota Magelang Tahun 2021.

Capaian kinerja pada realisasi anggaran untuk masing-masing program/kegiatan/subkegiatan ditunjukkan seperti pada dalam Tabel 3.8 sebagai berikut :

Tabel 3.8
Capaian Anggaran Program dan Kegiatan

NO	PROGRAM DAN KEGIATAN	ALOKASI DANA		KET
		ANGGARAN (Rp)	REALISASI (Rp)	
1	2	3	4	5
PROGRAM PENUNJANG URUSAN PEMERINTAHAN DAERAH KABUPATEN/KOTA				
	Perencanaan, Penganggaran, dan Evaluasi Kinerja Perangkat Daerah			
1	Penyusunan Dokumen Perencanaan Perangkat Daerah	22.478.000	21.494.000	95,62%
2	Koordinasi dan Penyusunan Dokumen RKA-SKPD	24.442.000	23.462.000	95,99%
3	Koordinasi dan Penyusunan Dokumen Perubahan RKA-SKPD	8.386.000	8.260.000	98,50%
4	Koordinasi dan Penyusunan DPA-SKPD	2.711.000	2.585.000	95,35%
5	Koordinasi dan Penyusunan Perubahan DPA-SKPD	2.644.000	2.525.000	95,50%

6	Koordinasi dan Penyusunan Laporan Capaian Kinerja dan Ikhtisar Realisasi Kinerja SKPD	12.200.000	11.834.000	97,00%
Administrasi Keuangan Perangkat Daerah				
1	Penyediaan Gaji dan Tunjangan ASN	115.951.172.082	107.678.734.087	92,87%
2	Penyediaan Administrasi Pelaksanaan Tugas ASN	17.030.000	16.350.000	96,01%
3	Pelaksanaan Penatausahaan dan Pengujian/Verifikasi Keuangan SKPD	42.010.000	41.394.500	98,53%
4	Koordinasi dan Penyusunan Laporan Keuangan Akhir Tahun SKPD	26.112.000	24.849.000	95,16%
5	Koordinasi dan Penyusunan Laporan Keuangan Bulanan/Triwulanan/Semesteran SKPD	20.827.000	19.631.000	94,26%
6	Penyusunan Pelaporan dan Analisis Prognosis Realisasi Anggaran	3.684.000	3.130.000	84,96%
Administrasi Barang Milik Daerah pada Perangkat Daerah				
1	Penatausahaan Barang Milik Daerah pada SKPD	25.213.000	-	0%
Administrasi Kepegawaian Perangkat Daerah				
1	Pendataan dan Pengolahan Administrasi Kepegawaian	53.776.000	50.811.968	94,49%
2	Sosialisasi Peraturan Perundang-Undangan	810.000.000	-	0%
Administrasi Umum Perangkat Daerah				
1	Penyediaan Komponen Instalasi Listrik/Penerangan Bangunan Kantor	13.750.000	13.750.000	100%
2	Penyediaan Peralatan dan Perlengkapan Kantor	143.750.000	142.725.000	99,29%
3	Penyediaan Peralatan Rumah Tangga	9.300.000	6.308.400	67,83%
4	Penyediaan Bahan Logistik Kantor	30.927.000	17.221.000	55,68%
5	Penyediaan Barang Cetak dan Penggandaan	66.000.000	55.805.200	84,55%
6	Penyediaan Bahan Bacaan dan Peraturan Perundang-undangan	11.400.000	7.200.000	63,16%
7	Penyediaan Bahan/Material	16.800.000	15.552.000	92,57%
8	Penyelenggaraan Rapat Koordinasi dan Konsultasi SKPD	340.295.000	129.170.313	37,96%
Pengadaan Barang Milik Daerah Penunjang Urusan Pemerintah Daerah				
1	Pengadaan Peralatan dan Mesin Lainnya	238.900.000	230.198.430	96,36%
Penyediaan Jasa Penunjang Urusan Pemerintahan Daerah				
1	Penyediaan Jasa Komunikasi, Sumber Daya Air dan Listrik	250.000.000	136.921.951	54,77%
2	Penyediaan Jasa Pelayanan Umum Kantor	1.219.503.379	1.191.489.216	97,70%
Pemeliharaan Barang Milik Daerah Penunjang Urusan Pemerintahan Daerah				
1	Penyediaan Jasa Pemeliharaan, Biaya Pemeliharaan dan Pajak Kendaraan Perorangan Dinas atau Kendaraan Dinas Jabatan	339.600.000	157.936.000	46,51%

2	Penyediaan Jasa Pemeliharaan, Biaya Pemeliharaan, Pajak, dan Perizinan Kendaraan Dinas Operasional atau Lapangan	280.025.000	59.719.500	21,33%
3	Pemeliharaan Peralatan dan Mesin Lainnya	75.057.000	45.152.000	60,16%
4	Pemeliharaan Aset Tak Berwujud	340.000.000	249.699.100	73,44%
5	Pemeliharaan/Rehabilitasi Gedung Kantor dan Bangunan Lainnya	833.251.000	666.087.000	79,94%
PROGRAM PENGELOLAAN PENDIDIKAN		69.494.042.428	58.364.940.643	83,98 %
Pengelolaan Pendidikan Sekolah Dasar		43.282.746.103	37.435.823.923	86,49%
1	Pembangunan Sarana, Prasarana dan Utilitas Sekolah	489.000.000	486.823.000	99,55%
2	Rehabilitasi Sedang/Berat Ruang Kelas	399.280.000	397.287.000	99,50%
3	Rehabilitasi Sedang/Berat Sarana, Prasarana dan Utilitas Sekolah	441.120.000	424.424.000	96,22%
4	Rehabilitasi Sedang/Berat Rumah Dinas Kepala Sekolah/Guru/Penjaga Sekolah	697.470.000	649.304.000	93,09%
5	Pengadaan Perlengkapan Sekolah	456.000.000	420.310.000	92,17%
6	Pengadaan Perlengkapan Siswa	2.000.000.000	1.698.525.050	84,93%
7	Penyediaan Biaya Personil Peserta Didik Sekolah Dasar	4.774.276.000	3.309.207.141	69,31%
8	Pengadaan Alat Praktik dan Peraga Siswa	9.150.000.000	9.110.931.330	99,57%
9	Penyelenggaraan Proses Belajar dan Ujian bagi Peserta Didik	458.892.000	219.548.700	47,84%
10	Penyiapan dan Tindak Lanjut Evaluasi Satuan Pendidikan Dasar	372.319.000	81.019.000	21,76%
11	Pembinaan Minat, Bakat dan Kreativitas Siswa	658.179.000	156.919.000	23,84%
12	Penyediaan Pendidik dan Tenaga Kependidikan bagi Satuan Pendidikan Sekolah Dasar	9.496.749.000	9.340.794.145	98,36%
13	Pengembangan Karir Pendidik dan Tenaga Kependidikan pada Satuan Pendidikan Sekolah Dasar	465.639.000	270.651.000	58,12%
14	Pembinaan Kelembagaan dan Manajemen Sekolah	287.883.000	182.138.000	63,27%
15	Pengelolaan Dana BOS Sekolah Dasar	13.135.939.103	10.687.942.557	81,36%
Pengelolaan Pendidikan Sekolah Menengah Pertama		19.609.547.325	15.103.741.720	77,02 %
1	Rehabilitasi Sedang/Berat Ruang Kelas Sekolah	132.100.000	131.733.000	99,72%
2	Rehabilitasi Sedang/Berat Perpustakaan Sekolah	374.000.000	370.281.000	99,01%
3	Rehabilitasi Sedang/Berat Laboratorium	215.000.000	214.703.000	99,86%
4	Rehabilitasi Sedang/Berat Ruang Serba Guna/ Aula	199.000.000	198.674.000	99,84%
5	Rehabilitasi Sedang/Berat Rumah Dinas Kepala Sekolah/Guru/Penjaga Sekolah	160.000.000	159.329.000	99,58%
6	Rehabilitasi Sedang/Berat Sarana, Prasarana dan Utilitas Sekolah	306.170.000	299.729.000	97,90%
7	Pemeliharaan Mebel Sekolah	378.428.000	0	0,00%
8	Pengadaan Perlengkapan Sekolah	78.000.000	71.571.500	91,76%

9	Penyediaan Biaya Personil Peserta Didik Sekolah Menengah Pertama	4.549.891.712	2.471.503.050	54,32%
10	Perlengkapan Dasar Buku Teks Peserta Didik	16.562.000	16.467.780	99,43%
11	Penyelenggaraan Proses Belajar dan Ujian bagi Peserta Didik	566.723.000	232.002.800	40,94%
12	Penyiapan dan Tindak Lanjut Evaluasi Satuan Pendidikan Sekolah Menengah Pertama	47.969.000	45.930.000	95,75%
13	Pembinaan Minat, Bakat dan Kreativitas Siswa	1.003.844.000	399.627.938	39,81%
14	Pengembangan Karir Pendidik dan Tenaga Kependidikan pada Satuan Pendidikan Sekolah Menengah Pertama	435.081.000	271.488.000	62,40%
15	Pembinaan Kelembagaan dan Manajemen Sekolah	62.994.000	35.322.500	56,07%
16	Pengelolaan Dana BOS Sekolah Menengah Pertama	11.013.784.613	10.115.768.152	91,85%
17	Rehabilitasi Sedang/Berat Ruang Kepala Sekolah	70.000.000	69.611.000	99,44%
Pengelolaan Pendidikan Anak Usia Dini (PAUD)				
		4.773.580.000	4.261.745.000	89,28%
1	Pembangunan Sarana, Prasarana dan Utilitas PAUD	-	-	0,00%
2	Rehabilitasi Sedang/Berat Gedung/Ruang Kelas/Ruang Guru PAUD	199.440.000	199.095.000	99,83%
3	Pengadaan Perlengkapan PAUD	12.000.000	11.011.000	91,76%
4	Penyediaan Biaya Personil Peserta Didik PAUD	3.123.000.000	2.738.100.000	87,68%
5	Penyelenggaraan Proses Belajar PAUD	63.896.000	54.168.000	84,78%
6	Penyediaan Pendidik dan Tenaga Kependidikan bagi Satuan PAUD	1.086.000.000	1.012.500.000	93,23%
7	Pengembangan Karir Pendidik dan Tenaga Kependidikan pada Satuan Pendidikan PAUD	154.376.000	129.138.000	83,65%
8	Pembinaan Kelembagaan dan Manajemen PAUD	134.868.000	117.733.000	87,29%
Pengelolaan Pendidikan Nonformal/Kesetaraan				
		1.828.169.000	1.563.630.000	85,53%
1	Penyelenggaraan Proses Belajar Nonformal/Kesetaraan	1.649.704.000	1.478.496.000	89,62%
2	Pengembangan Karir Pendidik dan Tenaga Kependidikan pada Satuan Pendidikan Nonformal/Kesetaraan	57.702.000	51.597.000	89,42%
3	Pembinaan Kelembagaan dan Manajemen Sekolah Nonformal/Kesetaraan	120.763.000	33.537.000	27,77%
PROGRAM PENGENDALIAN PERIZINAN PENDIDIKAN				
Penerbitan Izin PAUD dan Pendidikan Nonformal yang Diselenggarakan oleh Masyarakat				
1	Pembinaan PAUD dan Pendidikan Nonformal yang Diselenggarakan oleh Masyarakat	90.000.000	8.360.000	9%
PROGRAM PENGEMBANGAN KEBUDAYAAN				
		2.082.590.000	1.698.134.930	81,54%
Pengelolaan Kebudayaan yang Masyarakat Pelakunya dalam Daerah Kabupaten/Kota				

1	Pelindungan, Pengembangan, Pemanfaatan Objek Pemajuan Kebudayaan	391.212.000	246.208.500	62,93%
2	Pembinaan Sumber Daya Manusia, Lembaga, dan Pranata Kebudayaan	78.000.000	30.704.000	39,36%
Pelestarian Kesenian Tradisional yang Masyarakat Pelakunya dalam Daerah Kabupaten/Kota				
1	Pelindungan, Pengembangan, Pemanfaatan Objek Pemajuan Tradisi Budaya	1.250.000.000	1.222.602.430	97,81%
2	Pemberian Penghargaan kepada Pihak yang Berprestasi atau Berkontribusi Luar Biasa sesuai dengan Prestasi dan Kontribusinya dalam Pemajuan Kebudayaan	363.378.000	198.620.000	54,66%
PROGRAM PENGEMBANGAN KESENIAN TRADISIONAL		65.726.000	28.414.000	43,23%
Pembinaan Kesenian yang Masyarakat Pelakunya dalam Daerah Kabupaten/Kota				
1	Peningkatan Kapasitas Tata Kelola Lembaga Kesenian Tradisional	65.726.000	28.414.000	43,23%
PROGRAM PELESTARIAN DAN PENGELOLAAN CAGAR BUDAYA				
Pengelolaan Cagar Budaya Peringkat Kabupaten/Kota				
1	Pengembangan Cagar Budaya	15.000.000	15.000.000	100%
PROGRAM PENGELOLAAN PERMUSEUMAN		848.000.000	599.099.325	70,65%
Pengelolaan Museum Kabupaten/Kota				
1	Pelindungan, Pengembangan, dan Pemanfaatan Koleksi secara Terpadu	184.380.000	174.133.325	94,44%
2	Peningkatan Pelayanan dan Akses Masyarakat terhadap Museum	133.458.000	122.697.700	91,94%
3	Penyediaan dan Pemeliharaan Sarana dan Prasarana Museum	530.162.000	302.268.300	57,01%
4	Revitalisasi Sarana dan Prasarana Museum	-	-	0,00%
JUMLAH		193.826.601.889	171.743.944.563	88,61%

C. Tingkat Efisiensi Penggunaan Sumber Daya

Analisis atas efisiensi penggunaan sumber daya dalam rangka pencapaian tujuan dan sasaran perangkat daerah disajikan pada tabel berikut :

Tabel 3.9
Perbandingan Pencapaian Kinerja dan Anggaran Tujuan dan Sasaran

No.	Tujuan/Sasaran	Indikator Kinerja					Anggaran			Tingkat Efisiensi
		Indikator	Target	Realisasi	%Capaian	%Rata-rata capaian	Anggaran	Realisasi	%Capaian	
							(Rp.)	(Rp.)		
1	Meningkatnya akses Pendidikan yang merata	Rata-rata lama sekolah	10.39	10.44	100,48 %	109,66 %	69.494.042.428	58.364.940.643	83.98 %	1,30
		Harapan lama sekolah	14.14	14.44	102,12 %					
		APM SD/MI	121%	113,76 %	94.01%					
		APM SMP/MTs	125%	129,86 %	103.88 %					
		Angka Partisipasi Murni Pendidikan Kesetaraan (Paket A, Paket B dan Paket C)	100%	100%	100%					
		APK PAUD	69%	95,63 %	138,59 %					
		APK SD/MI	134%	117,99 %	88,05%					
		APK SMP/MTs	169%	152,53 %	90.25%					
		Angka Partisipasi Kasar (APK) Pendidikan Kesetaraan (Paket A, Paket B dan Paket C)	100%	100%	100%					
		Angka Putus Sekolah (APS) SD/MI	0,0%	0.0%	100%					
		Angka Putus Sekolah (APS) SMP/MTs	0,0%	0.0%	100%					
		Angka Kelulusan (AL) SD/MI	100%	100%	100%					
		Angka Kelulusan (AL) SMP/MTs	100%	100%	100%					
		Angka Kelulusan (AL) Pendidikan Kesetaraan (Paket A, Paket B dan Paket C)	100%	100%	100%					

No.	Tujuan/Sasaran	Indikator Kinerja					Anggaran			Tingkat Esisi
		Indikator	Target	Realisasi	%Capaian	%Rata-rata capaian	Anggaran	Realisasi	%Capaian	
							(Rp.)	(Rp.)		
		Angka Melanjutkan (AM) dari SD/MI ke SMP/MTs	150%	185.79 %	123.86 %					
		Angka Melanjutkan (AM) dari SMP/MTs ke SMA/SMK	165%	135,25 %	81,96 %					
		Prosentase Angka Melek Aksara Penduduk Umur > 15 tahun	97,95 %	97,60 %	99,64 %					
		Guru PAUD yang memenuhi kualifikasi S-1	36,25 %	65,55 %	180,83 %					
		Guru SD/MI yang memenuhi kualifikasi S-1	88%	98,47 %	185.61 %					
		Guru SMP/MTs yang memenuhi kualifikasi S-1	95,40 %	99,05 %	103.82 %					
2	Meningkatnya kualitas pendidikan yang merata	Capaian SPM Pendidikan Dasar	100%	100%	100%	100%	69.494.042.428	58.364.940.643	83.98 %	1,19
3	Meningkatnya Objek Pemajuan Kebudayaan Lokal yang Dilestarikan	Persentase kebudayaan lokal yang dikembangkan	89%	89%	100%	100%	2.082.590.000	1.698.134.930	81.54	1,23
		Persentase kesenian tradisional yang dikembangkan	67%	67%	100%	100%	65.726.000	28.414.000	43,23 %	2,33
		Cakupan pembinaan sejarah lokal di Kab/Kota	67%	67%	100%	100%	0	0	100	1
		Persentase cagar budaya yang dilindungi dan dilestarikan	12%	12%	100%	100%	15.000.000	15.000.000	100	1
		Persentase peningkatan kunjungan museum kab/kota	20%	5%	25%	25%	848.000.000	599.099.325	70.65	0.33

Uraian penjelasan tabel :

Dari tabel diatas dapat dilihat bahwa dalam rangka pencapaian tujuan dan sasaran perangkat daerah Dinas Pendidikan dan Kebudayaan Kota Magelang dari ketiga tujuan/sasaran sudah efisiensi dalam penggunaan sumber daya dan anggaran.

Analisis atas efisiensi penggunaan sumber daya dalam rangka pencapaian kinerja program dan kegiatan perangkat daerah disajikan pada tabel berikut :

Tabel 3.10

Perbandingan Pencapaian Kinerja dan Anggaran Program dan Kegiatan

No	Program/ kegiatan	Indikator Kinerja			Anggaran			Tingkat Efisiensi
		Target	Realisasi	%Capaian	Anggaran	Realisasi	% Capaian	
					(Rp.)	(Rp.)		
1	Pengelolaan Pendidikan Anak Usia Dini	100%	100%	100	4.773.580.000	4.261.745.000	89,28%	1,12
2	Pengelolaan Pendidikan Sekolah Dasar	100%	100%	100	43.282.746.103	37.435.823.923	86,49%	1,156
3	Pengelolaan Pendidikan Sekolah Menengah Pertama	100%	100%	100	19.609.547.325	15.103.741.720	77,02 %	1,298
4	Pengelolaan Pendidikan Nonformal/ Kesetaraan	100%	100%	100	1.828.169.000	1.563.630.000	85,53%	1,165
5	Pengelolaan Kebudayaan yang Masyarakat Pelakunya dalam Daerah Kabupaten/ Kota	100%	100%	100	469.212.000	276.912.500	59.01%	1,694
6	Pelestarian Kesenian Tradisional yang	100%	100%	100	65.726.000	28.414.000	43,23%	2,3132

No	Program/ kegiatan	Indikator Kinerja			Anggaran			Tingkat Efisiensi
		Target	Realisasi	%Capaian	Anggaran	Realisasi	% Capaian	
					(Rp.)	(Rp.)		
	Masyarakat Pelakunya dalam Daerah Kabupaten/ Kota							
7	Pembinaan Kesenian yang Masyarakat Pelakunya dalam Daerah Kabupaten/ Kota	100%	100%	100	1.613.378.000	1.421.222.430	88,08%	1,1363
8	Pengelolaan Cagar Budaya Peringkat Kabupaten/ Kota	100%	100%	100	15.000.000	15.000.000	100%	1
9	Pengelolaan Museum Kabupaten/ Kota	100%	100%	100	848.000.000	599.099.325	70.65%	1,4154

Dari tabel diatas menunjukkan bahwa dari 9 program/kegiatan sebanyak 8 program/kegiatan yang menunjukkan efisiensi dan masih ada 1 program/kegiatan yang sama/impas.

BAB IV

PENUTUP

Laporan Kinerja Instansi Pemerintah (LKJIP) Pemerintah Daerah Kota Magelang Tahun 2021 ini merupakan pertanggung jawaban tertulis atas penyelenggaraan pemerintah yang baik (*Good Governance*) Dinas Pendidikan dan Kebudayaan Kota Magelang Tahun 2021. Pembuatan LKJIP ini merupakan langkah yang baik dalam memenuhi harapan Peraturan Presiden Nomor 29 tahun 2014 tentang Sistem Akuntabilitas Kinerja Instansi Pemerintah (SAKIP). Sebagai upaya untuk penyelenggaraan pemerintahan yang baik sebagaimana diharapkan oleh semua pihak.

LKJIP Dinas Pendidikan dan Kebudayaan Kota Magelang Tahun 2021 ini dapat menggambarkan kinerja Dinas Pendidikan dan Kebudayaan Kota Magelang dan Evaluasi terhadap kinerja yang telah dicapai baik berupa kinerja kegiatan, maupun kinerja sasaran, juga dilaporkan analisis kinerja yang mencerminkan keberhasilan dan kegagalan.

Dalam tahun 2021 Dinas Pendidikan dan Kebudayaan Kota Magelang menetapkan sebanyak 2 tujuan, 3 sasaran dengan 26 indikator kinerja sesuai dengan Rencana Kinerja Tahunan dan Dokumen Perjanjian Kinerja Tahun 2021 yang ingin dicapai. Secara rinci pencapaian tujuan sasaran dapat dijelaskan sebagai berikut :

- Tujuan 1 terdiri dari 2 indikator kinerja dengan capaian kinerja sebesar 104,83% (kategori Sangat baik);
- Tujuan 2 terdiri dari 1 indikator kinerja dengan capaian kinerja sebesar 85,00% (kategori Cukup)
- Sasaran 1 terdiri dari 20 indikator kinerja dengan capaian kinerja sebesar 109,66% (kategori Sangat baik);
- Sasaran 2 terdiri dari 1 indikator kinerja dengan capaian kinerja sebesar 100% (kategori baik);
- Sasaran 3 terdiri dari 5 indikator kinerja dengan capaian kinerja sebesar 85,00% (kategori Cukup);

Dari hasil pengukuran terhadap pencapaian sebanyak 3 sasaran tersebut, secara umum telah mencapai target yang ditetapkan dalam perjanjian kinerja.

Dalam Tahun Anggaran 2021 untuk pelaksanaan program dan kegiatan pada Pemerintah Daerah Kota Magelang dalam rangka mencapai target kinerja yang ingin dicapai dianggarkan melalui Anggaran Pendapatan dan Belanja Daerah (APBD) Kota Magelang Tahun Anggaran 2021 sebesar Rp. 193.826.601.889 sedangkan realisasi anggaran mencapai Rp. 171.743.944.563, dengan demikian dapat dikatakan tahun 2021 serapan anggaran sebesar 88.61% dan nilai efisiensi anggaran sebesar 1,128.

Dengan tersusunnya Laporan Kinerja Dinas Pendidikan dan Kebudayaan Kota Magelang ini, diharapkan dapat memberikan gambaran Kinerja Dinas Pendidikan dan Kebudayaan Kota Magelang kepada pihak-pihak terkait baik sebagai stakeholders ataupun pihak lain yang telah mengambil bagian dengan berpartisipasi aktif untuk membangun Kota Magelang.

Kota Magelang, Februari 2021

Plt. Kepala Dinas Pendidikan dan
Kebudayaan Kota Magelang



PAPA RIYADI, S.Pd., M.Pd
NIP. 19650112 198803 1 013
Pembina Utama Muda

LAMPIRAN-LAMPIRAN

INDIKATOR KINERJA UTAMA

DINAS PENDIDIKAN DAN KEBUDAYAAN

TAHUN 2021 SD 2026



DINAS PENDIDIKAN DAN KEBUDAYAAN

KOTA MAGELANG



PEMERINTAH KOTA MAGELANG

DINAS PENDIDIKAN DAN KEBUDAYAAN

Jalan Alibasah Sentot Prawirodirjo No. 6 Magelang 56117 Telepon (0293) 368529 Fax (0293)368540

Email : disdikbudmagelangkota@gmail.com

KEPUTUSAN KEPALA DINAS PENDIDIKAN DAN KEBUDAYAAN

KOTA MAGELANG

NOMOR : 420 / 2775 / 230 / 2021

TENTANG

PENETAPAN INDIKATOR KINERJA UTAMA (IKU)
DINAS PENDIDIKAN DAN KEBUDAYAAN

KOTA MAGELANG 2021 - 2026

- Menimbang :
- a. Bahwa untuk melaksanakan ketentuan pasal 3 dan pasal 4 Peraturan Menteri Pendayagunaan Aparatur Negara Nomor : PER /9/M.PAN/5/2007 tentang Pedoman Penetapan Indikator Kinerja Utama Instansi Pemerintah;
 - b. Bahwa penetapan Indikator Kinerja Utama (IKU) sebagaimana dimaksud huruf a, perlu diatur dan ditetapkan dengan Surat Keputusan Kepala Dinas Pendidikan dan Kebudayaan.

- Mengingat :
1. Undang - Undang Nomor 25 Tahun 2004 tentang Sistem Perencanaan Pembangunan Daerah;
 2. Undang-Undang Nomor 23 Tahun 2014 tentang Pemerintahan Daerah;
 3. Peraturan Presiden Nomor 29 Tahun 2014 tentang Sistem Akuntabilitas Kinerja Instansi Pemerintah;
 4. Peraturan Menteri Pendayagunaan Aparatur Negara Nomor : PER/9/M.PAN/5/2007 tentang Pedoman Penetapan Indikator Kinerja Utama Instansi Pemerintah;

5. Reformasi Birokrasi Republik Indonesia Nomor 53 Tahun 2014 tentang Petunjuk Teknis Perjanjian Kinerja, Pelaporan Kinerja dan tata Cara Reviu atas Laporan Kinerja Instansi Pemerintah;
6. Peraturan Menteri Dalam Negeri Nomor 86 Tahun 2017 tentang Tata cara Perencanaan, Pengendalian dan evaluasi Pembangunan Daerah, Tata Cara Evaluasi Rancangan Peraturan Daerah Tentang Rencana Pembangunan Jangka Panjang Daerah dan Rencana Pembangunan Jangka Menengah Daerah, serta Tata Cara Perubahan Rencana Pembangunan Jangka Panjang Daerah, Rencana Pembangunan Jangka Menengah Daerah, dan Rencana Kerja Pemerintah Daerah;
7. Peraturan Daerah Kota Magelang Nomor 3 Tahun 2016 tentang Tentang Pembentukan dan Susunan Perangkat Daerah;
8. Peraturan Daerah Kota Magelang Nomor 9 Tahun 2019 Tentang Rencana Pembangunan Jangka Menengah Kota Magelang Tahun 2021–2026
9. Peraturan Walikota Magelang Nomor 52 Tahun 2019 tentang Kedudukan, tugas dan Fungsi, Serta Tata Kerja Dinas Pendidikan dan Kebudayaan Kota Magelang;
10. Peraturan Walikota Magelang Nomor 19 Tahun 2019 Tentang Penetapan Rencana Strategis Perangkat Daerah tahun 2021-2026.

MEMUTUSKAN

Menetapkan : Keputusan Kepala Dinas Pendidikan dan Kebudayaan Kota Magelang tentang Indikator Kinerja Utama Dinas Pendidikan dan Kebudayaan Kota Magelang.

- KESATU : Indikator Kinerja Utama Dinas Pendidikan dan Kebudayaan Kota Magelang dengan rincian sebagaimana tercantum dalam Lampiran merupakan satu kesatuan dan bagian yang tidak terpisahkan dari Keputusan ini.
- KEDUA : Indikator Kinerja Utama sebagaimana tercantum dalam lampiran ini merupakan acuan ukuran kinerja yang digunakan di Dinas Pendidikan dan Kebudayaan Kota Magelang untuk menetapkan Rencana Kinerja Tahunan (RKT), menyusun Dokumen Perjanjian Kinerja (PK), menyusun Laporan Kinerja Instansi Pemerintah (LKjIP) serta melakukan evaluasi pencapaian kinerja sesuai dengan Rencana Strategis (Renstra) Dinas Pendidikan dan Kebudayaan Kota Magelang Tahun 2021 – 2026.
- KETIGA : Indikator Kinerja Utama sebagaimana dimaksud pada diktum kesatu, disusun dengan mengacu pada kesesuaian dalam pencapaian sasaran strategis dan kinerja Rencana Pembangunan Jangka Menengah Daerah (RPJMD) Kota Magelang Tahun 2021-2026 dengan Rencana Strategis (Renstra) Dinas Pendidikan dan Kebudayaan Kota Magelang Tahun 2021-2026.
- KEEMPAT : Keputusan ini berlaku sejak tanggal ditetapkan dengan ketentuan apabila dikemudian hari terdapat kekeliruan dalam surat keputusan ini maka akan diadakan perubahan dan perbaikan sebagaimana mestinya.

Ditetapkan di : Kota Magelang

Pada Tanggal : 15 November 2021

Plt. Kepala Dinas Pendidikan dan Kebudayaan

Kota Magelang



KUSTOMO

Lampiran : Surat Keputusan Kepala Dinas

Pendidikan dan Kebudayaan

Kota Magelang

Nomor : 420 /2775 / 230 / 2021

Tanggal : 15 November 2021

INDIKATOR KINERJA UTAMA (IKU)

Instansi : Dinas Pendidikan dan Kebudayaan Kota Magelang

Tugas : membantu Walikota dalam melaksanakan urusan bidang pendidikan dan kebudayaan sesuai dengan ketentuan peraturan perundang-undangan dan arahan pimpinan untuk optimalisasi pelaksanaan tugas.

Fungsi :

- a. Perumusan kebijakan sesuai dengan lingkup tugasnya;
- b. Pelaksanaan kebijakan sesuai dengan lingkup tugasnya;
- c. Pelaksanaan evaluasi dan pelaporan sesuai dengan lingkup tugasnya;
- d. Pelaksanaan administrasi sesuai dengan lingkup tugasnya; dan
- e. Pelaksanaan fungsi lain yang diberikan oleh Walikota terkait dengan tugas dan fungsinya

TUJUAN RENSTRA	INDIKATOR TUJUAN RENSTRA	SASARAN STRATEGIS	INDIKATOR KINERJA UTAMA	PENJELASAN/FORMULASI PERHITUNGAN	TARGET					SUMBER DATA	PENANGGUNG JAWAB
					20 21	20 22	20 23	20 24	20 25		
1	2	3	4	5	6					7	8

Meningkatn
ya kualitas
pendidikan

Indeks
Pendid
ikan

$$I_{HLS} = \frac{HLS - HLS_{min}}{HLS_{max} - HLS_{min}}$$

$$I_{RLS} = \frac{RLS - RLS_{min}}{RLS_{max} - RLS_{min}}$$

$$I_{pendidikan} = \frac{I_{HLS} + I_{RLS}}{2}$$

Keterangan:

I_{HLS} = Indeks Harapan Lama Sekolah

I_{RLS} = Indeks Rata – rata Lama Sekolah

$I_{pendidikan}$ = Indeks Pendidikan

0.7
45 0.7
55 0.7
64 0.7
73 0.7
91

BPS

Kepala Dinas

Indikator Komponen IPM [=X(i)]	Nilai		Catatan
	Maks	Min	
(1)	(2)	(3)	(4)
Angka Harapan Hidup	85	20	Sesuai standar global (UNDP)
Angka Harapan Lama Sekolah	18	0	Sesuai standar global (UNDP)
Rata-rata lama sekolah	15	0	Sesuai standar global (UNDP)
Konsumsi Perkapita yang disesuaikan (pendekatan terhadap daya beli)	26.572.352	1.007.436	UNDP menggunakan PDB per kapita riil yang disesuaikan

		Meningkatnya Kualitas Pendidikan yang Merata	Capaian SPM Pendidikan Dasar	<p>1) Tersedia satuan pendidikan dalam jarak yang terjangkau dengan berjalan kaki yaitu maksimal 3 km untuk SD/MI dan 6 km jalan darat/air untuk SMP/MTs dari kelompok permukiman permanen di daerah terpencil;</p> <p>2) jumlah peserta didik dalam setiap rombongan belajar untuk SD/MI tidak melebihi 32 orang, dan untuk SMP/MTs tidak melebihi 36 orang. Untuk setiap rombongan belajar tersedia 1 (satu) ruang kelas yang dilengkapi dengan meja dan kursi yang cukup untuk peserta didik dan guru, serta papan tulis;</p> <p>3) setiap SMP dan MTs tersedia ruang laboratorium IPA yang dilengkapi dengan meja dan kursi yang cukup untuk 36 peserta didik dan minimal satu set peralatan praktek IPA untuk demonstrasi dan eksperimen peserta didik;</p> <p>4) setiap SD/MI dan SMP/MTs tersedia satu ruang guru yang dilengkapi dengan meja dan kursi untuk setiap orang guru, kepala sekolah dan staf kependidikan lainnya; dan di setiap SMP/MTs tersedia ruang kepala sekolah yang terpisah dari ruang guru;</p>	100 %	100 %	100 %	100 %	100 %	Dinas Pendidikan dan Kebudayaan	Kepala Dinas
--	--	--	------------------------------	---	-------	-------	-------	-------	-------	---------------------------------	--------------

5) setiap SD/MI tersedia 1 (satu) orang guru untuk setiap 32 peserta didik dan 6 (enam) orang guru untuk setiap satuan pendidikan, dan untuk daerah khusus 4 (empat) orang guru setiap satuan pendidikan;

6) setiap SMP/MTs tersedia 1 (satu) orang guru untuk setiap mata pelajaran, dan untuk daerah khusus tersedia satu orang guru untuk setiap rumpun mata pelajaran;

7) setiap SD/MI tersedia 2 (dua) orang guru yang memenuhi kualifikasi akademik S1 atau D-IV dan 2 (dua) orang guru yang telah memiliki sertifikat pendidik;

8) di setiap SMP/MTs tersedia guru dengan kualifikasi akademik S-1 atau D-IV sebanyak 70% dan separuh diantaranya (35% dari keseluruhan guru) telah memiliki sertifikat pendidik, untuk daerah khusus masing-masing sebanyak 40% dan 20%;

9) setiap SMP/MTs tersedia guru dengan kualifikasi akademik S-1 atau D-IV dan telah memiliki sertifikat pendidik masing-masing satu orang untuk mata pelajaran Matematika, IPA,

Bahasa Indonesia, Bahasa Inggris, dan Pendidikan Kewarganegaraan.

10) setiap kabupaten/kota semua kepala SD/MI berkualifikasi akademik S-1 atau D-IV dan telah memiliki sertifikat pendidik;

11) setiap kabupaten/kota semua kepala SMP/MTs berkualifikasi akademik S-1 atau D-IV dan telah memiliki sertifikat pendidik;

12) setiap kabupaten/kota semua pengawas sekolah dan madrasah memiliki kualifikasi akademik S-1 atau D-IV dan telah memiliki sertifikat pendidik;

13) pemerintah kabupaten/kota memiliki rencana dan melaksanakan kegiatan untuk membantu satuan pendidikan dalam mengembangkan kurikulum dan proses pembelajaran yang efektif; dan

14) kunjungan pengawas ke satuan pendidikan dilakukan satu kali setiap bulan dan setiap kunjungan dilakukan selama 3 jam untuk melakukan supervisi dan pembinaan.

		Meningkatnya Akses Pendidikan yang Merata	Angka Harapan Lama Sekolah	$HLS_a^t = FK \times \sum_{i=a}^n \frac{E_i^t}{P_i^t}$	14,4Th	14,54Th	14,755Th	14,97Th	15,19Th	BPS	Kepala Dinas
			Angka Rata-Rata Lama Sekolah	$RLS = \frac{1}{n} \times \sum_{i=1}^n x_i$ <p>RLS = Rata-rata lama sekolah usia 25 tahun ke atas</p> <p>x_i = Lama sekolah penduduk ke-i yang berusia 25 tahun</p> <p>N = jumlah penduduk usia 25 tahun ke atas</p>	10,44Th	10,54Th	10,62Th	10,71Th	10,80th	BPS	Kepala Dinas
Meningkatnya penguatan kebudayaan	Nilai Pemajuan Kebudayaan			<p>1) Cakupan pembinaan Lembaga Pendidikan kebudayaan</p> $\frac{\text{Jumlah kelompok seni yang dibina}}{\text{Jumlah seluruh kelompok seni}}$ <p>2) Cakupan register objek pemajuan kebudayaan</p> $\frac{\text{Jumlah cagar budaya teregister}}{\text{Jumlah potensi cagar budaya yang terdaftar}}$ <p>3) Tingkat pemenuhan SDM kebudayaan</p> $\frac{\text{Jumlah SDM kebudayaan yang ada}}{\text{Jumlah SDM kebudayaan yang harus dipenuhi}}$ <p>4) Cakupan Pemenuhan sarpras kebudayaan</p>	50%	53%	57%	59%	61%		

				$\frac{\text{Jumlah sarpras kebudayaan yang ada}}{\text{Jumlah sarpras kebudayaan yang harus dipenuhi}}$							
		Meningkatnya Objek Pemajuan Kebudayaan Lokal yang Dilestarikan	1) Persentase kebudayaan lokal yang dikembangkan	1) Persentase kebudayaan lokal yang dikembangkan $\frac{\text{Jumlah Kebudayaan Lokal yang dikembangkan}}{\text{Jumlah keseluruhan kebudayaan lokal}} \times 100\%$	89 %	89 %	100 %	100 %	100 %	Dinas Pendidikan dan Kebudayaan	
			2) Persentase kesenian tradisional yang dikembangkan	2) Persentase kesenian tradisional yang dikembangkan $\frac{\text{Jumlah kesenian tradisional yang dikembangkan}}{\text{Jumlah keseluruhan kesenian tradisional}} \times 100\%$	67 %	75 %	83 %	92 %	100 %	Dinas Pendidikan dan Kebudayaan	
			3) Persentase peningkatan	3) Persentase peningkatan pembinaan sejarah lokal di Kab/Kota	67 %	67 %	80 %	80 %	100 %	Dinas Pendidikan dan Kebudayaan	

		tan pembinaan sejarah lokal di Kab/Kota								
		4) Persentase cagar budaya yang dilindungi dan dilestarikan	4) Persentase cagar budaya yang dilindungi dan dilestarikan $\frac{\text{Jumlah cagar budaya yang dilindungi dan dilestarikan}}{\text{Jumlah keseluruhan cagar budaya}}$	10 %	12 %	14 %	17 %	19 %	Dinas Pendidikan dan Kebudayaan	
		5) Persentase peningkatan kunjungan museum kab/kota	5) Persentase peningkatan kunjungan museum kab/kota $\frac{n+1}{n} \times 100\%$	20 %	20 %	20 %	20 %	20 %	Dinas Pendidikan dan Kebudayaan	

		Meningkatnya nilai AKIP Perangkat Daerah	Nilai SAKIP Perangkat Daerah		BB (75)	BB (80)	A (85)	A (85,5)	A (86)		

Plt. Kepala Dinas Pendidikan dan Kebudayaan

Kota Magelang



KUSTOMO



PEMERINTAH KOTA MAGELANG
DINAS PENDIDIKAN DAN KEBUDAYAAN

Jalan Alibasah Sentot Prawirodirjo 6 ☎ (0293) 368529 - 368540
Magelang Kode Pos 56117

KEPUTUSAN KEPALA DINAS PENDIDIKAN DAN KEBUDAYAAN
NOMOR 420 /2327.a/230 TAHUN 2021

TENTANG

**PEMBENTUKAN SATUAN TUGAS PENERAPAN DAN PENINGKATAN
KUALITAS SISTEM AKUNTABILITAS KINERJA INSTANSI PEMERINTAH
PADA DINAS PENDIDIKAN DAN KEBUDAYAAN KOTA MAGELANG**

KEPALA DINAS PENDIDIKAN DAN KEBUDAYAAN
KOTA MAGELANG,

- Menimbang : a. bahwa berdasarkan Peraturan Presiden Nomor 29 Tahun 2014 tentang Sistem Akuntabilitas Kinerja Instansi Pemerintah bahwa setiap Pemerintah Daerah diwajibkan untuk menyelenggarakan sistem pemerintahan yang efektif dan efisien;
- b. bahwa dalam rangka meningkatkan integritas, akuntabilitas, dan transparansi dalam penyelenggaraan pemerintahan di lingkup perangkat daerah, perlu dilakukan verifikasi dokumen perencanaan kinerja, pengukuran kinerja, evaluasi internal, dan pelaporan kinerja perangkat daerah;
- c. bahwa berdasarkan pertimbangan sebagaimana dimaksud dalam huruf a dan huruf b, perlu menetapkan Keputusan Dinas Pendidikan dan Kebudayaan Kota Magelang tentang Pembentukan Satuan Tugas Penerapan dan Peningkatan Sistem Akuntabilitas Kinerja Instansi Pemerintah pada Dinas Pendidikan dan Kebudayaan Kota Magelang;

- Mengingat :
1. Undang-Undang Nomor 17 Tahun 1950 tentang Pembentukan Daerah-daerah Kota Kecil dalam Lingkungan Propinsi Jawa Timur, Jawa Tengah dan Jawa Barat;
 2. Undang-Undang Nomor 28 Tahun 1999 tentang Penyelenggaraan Negara yang Bersih dan Bebas dari Korupsi, Kolusi dan Nepotisme;
 3. Undang-Undang Nomor 12 Tahun 2011 tentang Pembentukan Peraturan Perundang-undangan sebagaimana telah diubah dengan Undang-Undang Nomor 15 Tahun 2019 tentang Perubahan atas Undang-Undang Nomor 12 Tahun 2011 tentang Pembentukan Peraturan Perundang-undangan;
 4. Undang-Undang Nomor 23 Tahun 2014 tentang Pemerintahan Daerah sebagaimana telah diubah beberapa kali terakhir dengan Undang-Undang Nomor 11 Tahun 2020 tentang Cipta Kerja;
 5. Peraturan Daerah Kota Magelang nomor 4 tahun 2021 tentang Rencana Pembangunan Jangka Menengah Daerah Kota Magelang Tahun 2021-2026
 6. Peraturan Pemerintah Nomor 8 Tahun 2006 tentang Pelaporan Keuangan dan Kinerja Instansi Pemerintah;
 7. Peraturan Presiden Nomor 29 Tahun 2014 tentang Sistem Akuntabilitas Kinerja Instansi Pemerintah;
 8. Peraturan Daerah Kota Magelang Nomor 3 Tahun 2016 tentang Pembentukan dan Susunan Perangkat Daerah sebagaimana telah diubah dengan Peraturan Daerah Kota Magelang Nomor 4 Tahun 2020 tentang Perubahan Atas Peraturan Daerah Kota Magelang Nomor 3 Tahun 2016 tentang Pembentukan dan Susunan Perangkat Daerah;
 9. Peraturan Daerah Kota Magelang Nomor 7 Tahun 2019 tentang Pembentukan Produk Hukum Daerah;
 10. Peraturan Menteri Pendayagunaan Aparatur Negara dan Reformasi Birokrasi Nomor 53 Tahun 2014 tentang Petunjuk Teknis Laporan Capaian Kinerja Instansi Pemerintah, Pelaporan Kinerja dan Tata Cara Reviu Atas Laporan Kinerja Instansi Pemerintah;

MEMUTUSKAN:

- Menetapkan : KEPUTUSAN KEPALA DINAS PENDIDIKAN DAN KEBUDAYAAN KOTA MAGELANG TENTANG PEMBENTUKAN SATUAN TUGAS PENERAPAN DAN PENINGKATAN KUALITAS SISTEM AKUNTABILITAS KINERJA INSTANSI PEMERINTAH PADA DINAS PENDIDIKAN DAN KEBUDAYAAN KOTA MAGELANG
- KESATU : Membentuk Satuan Tugas Penerapan dan Peningkatan Kualitas Sistem Akuntabilitas Kinerja Instansi Pemerintah pada Dinas Pendidikan dan Kebudayaan Kota Magelang dengan susunan keanggotaan sebagaimana tercantum dalam Lampiran Keputusan Kepala Dinas Pendidikan dan Kebudayaan Kota Magelang ini.
- KEDUA : Tim sebagaimana dimaksud dalam diktum KESATU bertugas:
- a. Melaksanakan verifikasi terhadap dokumen perencanaan kinerja perangkat daerah
 - b. Melaksanakan pengukuran kinerja dan menyusun pelaporan kinerja perangkat daerah
 - c. Melaksanakan evaluasi internal terhadap akuntabilitas perangkat daerah
 - d. Melakukan evaluasi terhadap hasil evaluasi atas penilaian akuntabilitas kinerja perangkat daerah yang telah dilaksanakan oleh Inspektorat Kota Magelang sebagaimana tertuang dalam Lembar Kerja Evaluasi SAKIP Tahun 2020.
 - e. Merumuskan dan melaksanakan tindak lanjut rekomendasi atas hasil evaluasi sebagaimana dimaksud point a. dalam rangka peningkatan akuntabilitas kinerja perangkat daerah
- KETIGA : Apabila dalam keanggotaan Tim sebagaimana dimaksud dalam diktum KESATU terdapat kekosongan pejabat karena sesuatu hal, maka penjabat/pelaksana tugas dari jabatan tersebut mempunyai kewenangan dan kewajiban yang sama dengan pejabat definitif.

- KEEMPAT : Segala biaya yang timbul sebagai akibat dilaksanakannya Keputusan Kepala Dinas Pendidikan dan Kebudayaan Kota Magelang ini dibebankan pada Anggaran Pendapatan dan Belanja Daerah Kota Magelang Tahun Anggaran 2021.
- KELIMA : Keputusan Kepala Dinas Pendidikan dan Kebudayaan Kota Magelang ini mulai berlaku pada tanggal ditetapkan.

Ditetapkan di Magelang
pada tanggal 20 September 2021

PLT. KEPALA DINAS PENDIDIKAN DAN
KEBUDAYAAN KOTA MAGELANG



KUSTOMO

LAMPIRAN
KEPUTUSAN KEPALA DINAS PENDIDIKAN DAN KEBUDAYAAN KOTA
MAGELANG

NOMOR : 420 / 2329.a / 230

TANGGAL : 20 September 2021

TENTANG : PEMBENTUKAN SATUAN TUGAS PENERAPAN DAN PENINGKATAN
KUALITAS SISTEM AKUNTABILITAS KINERJA INSTANSI
PEMERINTAH PADA DINAS PENDIDIKAN DAN KEBUDAYAAN KOTA
MAGELANG

SUSUNAN KEANGGOTAAN SATUAN TUGAS PENERAPAN DAN PENINGKATAN
KUALITAS SISTEM AKUNTABILITAS KINERJA INSTANSI
PEMERINTAH PADA DINAS PENDIDIKAN DAN KEBUDAYAAN
KOTA MAGELANG

NO.	JABATAN	KEDUDUKAN DALAMTIM
1	Kepala Dinas Pendidikan dan Kebudayaan Kota Magelang	Ketua
2	Sekretaris Dinas Pendidikan dan Kebudayaan Kota Magelang	Sekretaris
3	Kepala Bidang Pendidikan Dasar	Anggota
4	Kepala Bidang Pembinaan Guru dan Tenaga Kependidikan	Anggota
5	Kepala Bidang Pendidikan Anak Usia Dini dan Pendidikan Masyarakat	Anggota
6	Kepala Bidang Kebudayaan	Anggota
7	Kasubbag. Program	Anggota
8	Kasubbag. Keuangan	Anggota
9	Kasubbag. Umum dan Kepegawaian	Anggota
10	Kasi Pembinaan Sekolah Dasar	Anggota
11	Kasi Pembinaan Sekolah Menengah Pertama	Anggota
12	Kasi Pengendalian Mutu Pendidikan Dasar	Anggota
13	Kasi Pembinaan Guru dan Tenaga Kependidikan Pendidikan Dasar	Anggota
14	Kasi Pembinaan Guru dan Tenaga Kependidikan Pendidikan Anak Usia Dini dan Pendidikan Masyarakat	Anggota
15	Kasi Seni dan Tradisi	Anggota
16	Kasi Sejarah dan Kepurbakalaan	Anggota
17	Kasi Pembinaan Pendidikan Anak Usia Dini	Anggota
18	Kasi Pembinaan Pendidikan Masyarakat	Anggota

PLT. KEPALA DINAS PENDIDIKAN DAN
KEBUDAYAAN KOTA MAGELANG



KUSTOMO

MATRIS RENCANA DINAS PENDIDIKAN DAN KEBUDAYAAN KOTA MAGELANG TAHUN 2021-2026
Rencana Program, Kegiatan, dan Pendanaan Dinas Pendidikan dan Kebudayaan

Tahun	Materi	Kode	Program/Kegiatan/ Sub Kegiatan	Indikator Kinerja Utama (Selain Program/ Subprogram/ Kegiatan) (KIPUKU) dan Indikator	Data Capaian pada Tahun Awal Perencanaan (2021)	Capaian Kinerja Program dan Kegiatan Perencanaan												Cukup Biaya pada 2026 periode Rencana Pembangunan Daerah A	Indikator Kinerja Utama (Selain Program/ Subprogram/ Kegiatan) (KIPUKU)	Lokasi								
						2021		2022		2023		2024		2025		2026												
						Target	Rp.	Target	Rp.	Target	Rp.	Target	Rp.	Target	Rp.	Target	Rp.											
(1)	(2)	(3)	(4)	(5)	(6)	(7)	(8)	(9)	(10)	(11)	(12)	(13)	(14)	(15)	(16)	(17)	(18)	(19)	(20)									
Meningkatkan kualitas pendidikan	Meningkatkan akses pendidikan yang merata			Indeks Pendidikan	NA	0,755		0,764		0,773		0,781		0,781		0,791		0,791										
				Rata-rata lama sekolah		10,89	10,94		11,02		11,11		11,20		11,29		11,38		11,47		11,56							
				Presentase guru profesional		14,34	14,34		14,35		14,37		14,39		14,42		14,43		14,43		14,43							
				Capaian SMP Pendidikan	100,00%	100%		100%		100%		100%		100%		100%		100%		100%								
				Angka Partisipasi Murni SD/MI	119,68%	100%		100%		100%		100%		100%		100%		100%		100%								
				Angka Partisipasi Murni SMP/MTs	123,44%	100%		100%		100%		100%		100%		100%		100%		100%								
				Angka Partisipasi Murni Pendidikan Kejuruan (Fakel A, Fakel B dan Fakel C)	NA	100%		100%		100%		100%		100%		100%		100%		100%								
				Angka Partisipasi Dasar (APD) PAUD	88,64%	92%		92%		92%		92%		94%		94%		94%		94%								
				Angka Partisipasi Dasar (APD) SD/MI	119,68%	100%		100%		100%		100%		100%		100%		100%		100%								
				Angka Partisipasi Dasar (APD) SMP/MTs	119,68%	100%		100%		100%		100%		100%		100%		100%		100%								
				Angka Partisipasi Dasar (APD) Pendidikan Kejuruan (Fakel A, Fakel B dan Fakel C)	NA	100%		100%		100%		100%		100%		100%		100%		100%								
				Angka Partisipasi Seleksi (APS) SD/MI	0,00%	0,00%	NA 578.489.000	0,00%	61.462.462.000		0,00%		72.172.462.000		0,00%		73.684.963.000		0,00%		74.287.463.000		74.891.463.000				Dinas Pendidikan dan Kebudayaan	Kota Magelang
				Angka Partisipasi Seleksi (APS) SMP/MTs	0,00%	0,00%		0,00%			0,00%		0,00%		0,00%		0,00%		0,00%		0,00%							
				Angka Kelulusan (AK) SD/MI	100%	100%		100%		100%		100%		100%		100%		100%		100%								
				Angka Kelulusan (AK) Pendidikan Kejuruan (Fakel A, Fakel B dan Fakel C)	100%	100%		100%		100%		100%		100%		100%		100%		100%								
				Angka Ketercapaian (AKM) dan (SKM) ke (SM/MTs)	100%	100%		100%		100%		100%		100%		100%		100%		100%								
				Angka Ketercapaian (AKM) dan (SKM) ke (SM/MTs ke SMA/SMK)	100%	100%		100%		100%		100%		100%		100%		100%		100%								
				Persentase angka raih siswa perolehan skor > 35 tahun		51,53%	58%		58,54%		59%		59,53%		59,53%		59,53%		59,53%		59,53%							
				Guru yang memiliki kualifikasi S-1 / D-IV		45,00%	68%		67%		68%		68%		68%		68%		68%		68%							
				- PAUD		45,00%	68%		67%		68%		68%		68%		68%		68%		68%							
				- SD/MI		45,30%	65,04%		65,74%		65,84%		65,84%		65,84%		65,84%		65,84%		65,84%							
				- SMP/MTs		45,71%	67%		67,28%		67,54%		67,54%		67,54%		67,54%		67,54%		67,54%							
				PROGRAM PENDEKATAN																								
				PROSEDUR																								
				Pengadaan Pendidikan Sekolah Dasar																								
Pembangunan Ruang Kelas Baru																										Dinas Pendidikan dan Kebudayaan	Kota Magelang	
Pembangunan Ruang Guru/Bagai Sekolah/ TU																										Dinas Pendidikan dan Kebudayaan	Kota Magelang	
Pembangunan Ruang Unit Kesehatan Sekolah																										Dinas Pendidikan dan Kebudayaan	Kota Magelang	
Pembangunan Perpustakaan Sekolah																										Dinas Pendidikan dan Kebudayaan	Kota Magelang	
Pembangunan Sarana, Prasarana dan Utilitas Sekolah yang dibangun																										Dinas Pendidikan dan Kebudayaan	Kota Magelang	
Pembangunan Rumah Dinas Kepala Sekolah/Guru/Pejabat Sekolah																										Dinas Pendidikan dan Kebudayaan	Kota Magelang	
Rehabilitasi Gedung/Berat Ruang Kelas																										Dinas Pendidikan dan Kebudayaan	Kota Magelang	
Rehabilitasi Gedung/Berat Ruang Guru/Kepala Sekolah/TU																										Dinas Pendidikan dan Kebudayaan	Kota Magelang	
Rehabilitasi Gedung/Berat Ruang Unit Kesehatan Sekolah																										Dinas Pendidikan dan Kebudayaan	Kota Magelang	
Rehabilitasi Gedung/Berat Ruang Perpustakaan Sekolah																										Dinas Pendidikan dan Kebudayaan	Kota Magelang	
Rehabilitasi Gedung/Berat Sarana, Prasarana dan Utilitas Sekolah																										Dinas Pendidikan dan Kebudayaan	Kota Magelang	
Rehabilitasi Gedung/Berat Rumah Dinas Kepala Sekolah/Guru/Pejabat Sekolah																										Dinas Pendidikan dan Kebudayaan	Kota Magelang	
Pengadaan Mebel Sekolah																										Dinas Pendidikan dan Kebudayaan	Kota Magelang	

Pengadaan Alat Rumah Tangga Sekolah	Jumlah alat rumah tangga sekolah yang diadakan	0 unit	0 unit	0	2 unit	132.750.000	2 unit	131.750.000	2 unit	132.750.000	2 unit	132.750.000	2 unit	132.750.000	2 unit	132.750.000	Dinas Pendidikan dan Kebudayaan	Kota Magelang
Pengadaan Perengkapan Sekolah	Jumlah perengkapan sekolah yang diadakan	3 unit	864 unit	9.248.000.000	0 unit	0	864 unit	9.248.000.000	864 unit	9.248.000.000	864 unit	9.248.000.000	864 unit	9.248.000.000	864 unit	9.248.000.000	Dinas Pendidikan dan Kebudayaan	Kota Magelang
Pengadaan Perengkapan Siswa	Jumlah perengkapan siswa yang diadakan	12001 siswa	12001 siswa	1.302.200.000	12001 siswa	1.302.200.000	12001 siswa	1.302.000.000	12001 siswa	1.302.200.000	12001 siswa	1.302.200.000	12001 siswa	1.302.200.000	12001 siswa	1.302.200.000	Dinas Pendidikan dan Kebudayaan	Kota Magelang
Penyediaan Biaya Personal Peserta Didik Sekolah Dasar	Jumlah peserta didik sekolah dasar yang dibayar	12001 siswa	12001 siswa	6.079.200.000	12001 siswa	6.079.200.000	12001 siswa	6.079.200.000	12001 siswa	6.079.200.000	12001 siswa	6.079.200.000	12001 siswa	6.079.200.000	12001 siswa	6.079.200.000	Dinas Pendidikan dan Kebudayaan	Kota Magelang
Penerjemahan Proses Belajar dan Ujian bagi Peserta Didik	Jumlah proses belajar dan ujian bagi peserta didik yang diterjemahkan	2 kegiatan	2 kegiatan	372.315.000	2 kegiatan	372.315.000	2 kegiatan	372.315.000	2 kegiatan	372.315.000	2 kegiatan	372.315.000	2 kegiatan	372.315.000	2 kegiatan	372.315.000	Dinas Pendidikan dan Kebudayaan	Kota Magelang
	Jumlah siswa yang menggunakan E-Learning	12001 siswa	12001 siswa	0	12001 siswa	300.000.000	12001 siswa	125.000.000	12001 siswa	125.000.000	12001 siswa	125.000.000	12001 siswa	125.000.000	12001 siswa	125.000.000	Dinas Pendidikan dan Kebudayaan	Kota Magelang
	Jumlah sekolah yang menyelenggarakan pengamatan pendidikan keahlihan dengan full day school	0 sekolah	0 sekolah	0	1 sekolah	180.000.000	0 sekolah	180.000.000	1 sekolah	180.000.000	1 sekolah	180.000.000	1 sekolah	180.000.000	1 sekolah	180.000.000	Dinas Pendidikan dan Kebudayaan	Kota Magelang
	Jumlah siswa yang mendapatkan pembinaan	12001 siswa	12001 siswa	528.179.000	12001 siswa	528.179.000	12001 siswa	528.179.000	12001 siswa	528.179.000	12001 siswa	528.179.000	12001 siswa	528.179.000	12001 siswa	528.179.000	Dinas Pendidikan dan Kebudayaan	Kota Magelang
	Jumlah siswa berprestasi yang mendapat pendampingan	1 siswa	1 siswa	0	12001 siswa	2.000.000.000	0 siswa	100.000.000	1 siswa	100.000.000	1 siswa	100.000.000	1 siswa	100.000.000	1 siswa	100.000.000	Dinas Pendidikan dan Kebudayaan	Kota Magelang
	Jumlah siswa yang mendapatkan pendampingan soft skill kewirausahaan	0 siswa	0 siswa	0	12001 siswa	781.944.000	12001 siswa	781.944.000	12001 siswa	781.944.000	12001 siswa	781.944.000	12001 siswa	781.944.000	12001 siswa	781.944.000	Dinas Pendidikan dan Kebudayaan	Kota Magelang
Penyediaan Pendidik dan Tenaga Kependidikan bagi Sekolah Pendidikan Anak Usia Dini	Jumlah Pendidik dan Tenaga Kependidikan bagi Sekolah Pendidikan Anak Usia Dini yang mendapatkan peningkatan kecakapan	203 orang	203 orang	3.885.420.000	203 orang	3.885.420.000	203 orang	3.885.420.000	203 orang	3.885.420.000	203 orang	3.885.420.000	203 orang	3.885.420.000	203 orang	3.885.420.000	Dinas Pendidikan dan Kebudayaan	Kota Magelang
Pengembangan Kurikulum Pendidikan dan Tenaga Kependidikan pada Sekolah Pendidikan Anak Usia Dini	Jumlah pendidik dan tenaga kependidikan yang mengikuti pengembangan kurikulum	630 orang	630 orang	321.000.000	630 orang	321.000.000	630 orang	321.000.000	630 orang	321.000.000	630 orang	321.000.000	630 orang	321.000.000	630 orang	321.000.000	Dinas Pendidikan dan Kebudayaan	Kota Magelang
	Jumlah pendidik dan tenaga kependidikan kejuruan yang mengikuti pengembangan nasional/provinsi	2 guru	0	0	0	0	4 guru	100.000.000	5 guru	250.000.000	8 guru	200.000.000	10 guru	250.000.000	10 guru	250.000.000	Dinas Pendidikan dan Kebudayaan	Kota Magelang
Pembinaan Keterampilan dan Manajemen Sekolah	Jumlah lembaga yang mendapatkan pembinaan manajemen sekolah	70 sekolah	70 sekolah	287.883.000	70 sekolah	287.883.000	70 sekolah	287.883.000	70 sekolah	287.883.000	70 sekolah	287.883.000	70 sekolah	287.883.000	70 sekolah	287.883.000	Dinas Pendidikan dan Kebudayaan	Kota Magelang
	Jumlah guru yang melaksanakan E-Management	889 guru	889 guru	300.000.000	889 guru	100.000.000	889 guru	100.000.000	889 guru	300.000.000	889 guru	100.000.000	889 guru	100.000.000	889 guru	100.000.000	Dinas Pendidikan dan Kebudayaan	Kota Magelang
Pengadaan Dana IKT Sekolah Dasar	Jumlah lembaga yang menerima Dana IKT	79 sekolah	79 sekolah	6.079.200.000	79 sekolah	6.079.200.000	79 sekolah	6.079.200.000	79 sekolah	6.079.200.000	79 sekolah	6.079.200.000	79 sekolah	6.079.200.000	79 sekolah	6.079.200.000	Dinas Pendidikan dan Kebudayaan	Kota Magelang
Peningkatan Kapasitas Pengajaran Guru BCS Sekolah Dasar	Jumlah sekolah yang menerima bantuan BCS Group SD	2 sekolah	2 sekolah	120.000.000	2 sekolah	120.000.000	2 sekolah	120.000.000	2 sekolah	120.000.000	2 sekolah	120.000.000	2 sekolah	120.000.000	2 sekolah	120.000.000	Dinas Pendidikan dan Kebudayaan	Kota Magelang
Peningkatan Pendidikan Sekolah Menengah Pertama	Persentase pendidikan Sekolah Menengah Pertama yang selesai	100%	100%	22.151.007.000	100%	22.151.007.000	100%	24.361.807.000	100%	24.361.807.000	100%	24.361.807.000	100%	24.361.807.000	100%	24.361.807.000	Dinas Pendidikan dan Kebudayaan	Kota Magelang
Pembinaan Ruang Kelas Baru	Jumlah ruang kelas baru yang dibangun	0	0	0	1 ruang	400.000.000	1 ruang	400.000.000	1 ruang	400.000.000	1 ruang	400.000.000	1 ruang	400.000.000	1 ruang	400.000.000	Dinas Pendidikan dan Kebudayaan	Kota Magelang
Pembangunan Laboratorium	Jumlah laboratorium yang dibangun	0	0	0	0	0	1 unit	170.000.000	1 unit	170.000.000	1 unit	170.000.000	1 unit	170.000.000	1 unit	170.000.000	Dinas Pendidikan dan Kebudayaan	Kota Magelang
Pembangunan Sarana, Prasarana dan Utilitas Sekolah	Jumlah sarana, prasarana, dan utilitas sekolah yang dibangun	0	0	0	0	0	2 unit	100.000.000	0	0	0	0	0	0	0	0	Dinas Pendidikan dan Kebudayaan	Kota Magelang
Rehabilitasi Gedung/Berat Ruang Kelas Sekolah	Jumlah ruang kelas yang direhabilitasi sedang/berat	4 ruang	2 ruang	180.000.000	3 ruang	170.000.000	3 ruang	170.000.000	2 ruang	180.000.000	2 ruang	180.000.000	2 ruang	180.000.000	2 ruang	180.000.000	Dinas Pendidikan dan Kebudayaan	Kota Magelang
Rehabilitasi Gedung/Berat Ruang Guru Sekolah	Jumlah ruang guru yang direhabilitasi sedang/berat	0 ruang	1 ruang	70.000.000	1 ruang	70.000.000	1 ruang	70.000.000	1 ruang	70.000.000	1 ruang	70.000.000	1 ruang	70.000.000	1 ruang	70.000.000	Dinas Pendidikan dan Kebudayaan	Kota Magelang
Rehabilitasi Gedung/Berat Ruang Laboratorium	Jumlah laboratorium yang direhabilitasi sedang/berat	0 ruang	0 ruang	0	1 ruang	70.000.000	1 ruang	70.000.000	1 ruang	70.000.000	1 ruang	70.000.000	1 ruang	70.000.000	1 ruang	70.000.000	Dinas Pendidikan dan Kebudayaan	Kota Magelang
Rehabilitasi Gedung/Berat Ruang Kerja Guru/Guru	Jumlah ruang kerja/guru yang direhabilitasi sedang/berat	0 unit	1 unit	170.000.000	1 unit	170.000.000	1 unit	170.000.000	1 unit	170.000.000	1 unit	170.000.000	1 unit	170.000.000	1 unit	170.000.000	Dinas Pendidikan dan Kebudayaan	Kota Magelang
Rehabilitasi Gedung/Berat Ruang Diklat Guru/Guru	Jumlah ruang diklat kepala sekolah/guru/kepala yang direhabilitasi sedang/berat	0 ruang	3 ruang	270.000.000	2 ruang	180.000.000	2 ruang	180.000.000	2 ruang	180.000.000	2 ruang	180.000.000	2 ruang	180.000.000	2 ruang	180.000.000	Dinas Pendidikan dan Kebudayaan	Kota Magelang
Rehabilitasi Gedung/Berat Fasilitas Fisik	Jumlah fasilitas fisik yang direhabilitasi sedang/berat	0 ruang	0 ruang	0	1 ruang	70.000.000	1 ruang	70.000.000	1 ruang	70.000.000	1 ruang	70.000.000	1 ruang	70.000.000	1 ruang	70.000.000	Dinas Pendidikan dan Kebudayaan	Kota Magelang
Rehabilitasi Gedung/Berat Fasilitas Lain	Jumlah fasilitas lain yang direhabilitasi sedang/berat	0 unit	0 unit	0	1 unit	70.000.000	1 unit	70.000.000	1 unit	70.000.000	1 unit	70.000.000	1 unit	70.000.000	1 unit	70.000.000	Dinas Pendidikan dan Kebudayaan	Kota Magelang
Rehabilitasi Gedung/Berat Sarana, Prasarana dan Utilitas Sekolah	Jumlah sarana, prasarana, dan utilitas sekolah yang direhabilitasi sedang/berat	0 unit	0 unit	0	3 unit	180.000.000	3 unit	180.000.000	3 unit	180.000.000	3 unit	180.000.000	3 unit	180.000.000	3 unit	180.000.000	Dinas Pendidikan dan Kebudayaan	Kota Magelang
Pengadaan Mebel Sekolah	Jumlah mebel sekolah yang diadakan	0 unit	120 unit	0	120 siswa	37200000	120 siswa	27200000	120 siswa	27200000	120 siswa	27200000	120 siswa	27200000	120 siswa	27200000	Dinas Pendidikan dan Kebudayaan	Kota Magelang
Pengadaan Perengkapan Siswa	Jumlah perengkapan siswa yang diadakan	9432 siswa	9432 siswa	781.944.000	9432 siswa	781.944.000	9432 siswa	781.944.000	9432 siswa	781.944.000	9432 siswa	781.944.000	9432 siswa	781.944.000	9432 siswa	781.944.000	Dinas Pendidikan dan Kebudayaan	Kota Magelang
Penyediaan Biaya Personal Peserta Didik Sekolah Menengah Pertama	Jumlah biaya personal peserta didik sekolah menengah pertama yang dibayar	9432 siswa	9432 siswa	4.573.152.000	9432 siswa	4.573.152.000	9432 siswa	4.573.152.000	9432 siswa	4.573.152.000	9432 siswa	4.573.152.000	9432 siswa	4.573.152.000	9432 siswa	4.573.152.000	Dinas Pendidikan dan Kebudayaan	Kota Magelang
Penerjemahan Proses Belajar dan Ujian bagi Peserta Didik	Jumlah proses belajar dan ujian yang diterjemahkan	2 kegiatan	2 kegiatan	47.969.000	2 kegiatan	47.969.000	2 kegiatan	47.969.000	2 kegiatan	47.969.000	2 kegiatan	47.969.000	2 kegiatan	47.969.000	2 kegiatan	47.969.000	Dinas Pendidikan dan Kebudayaan	Kota Magelang
	Jumlah pendidik yang mengikuti pelatihan E-learning	893 guru	893 guru	180.000.000	893 guru	180.000.000	893 guru	180.000.000	893 guru	180.000.000	893 guru	180.000.000	893 guru	180.000.000	893 guru	180.000.000	Dinas Pendidikan dan Kebudayaan	Kota Magelang
	Jumlah sekolah yang menyelenggarakan pengamatan pendidikan keahlihan dengan full day school	0 sekolah	0	0	0 sekolah	300.000.000	0 sekolah	300.000.000	0 sekolah	300.000.000	0 sekolah	300.000.000	0 sekolah	300.000.000	0 sekolah	300.000.000	Dinas Pendidikan dan Kebudayaan	Kota Magelang
Pengadaan dan Tindak Lanjut (Follow Up) Sekolah Pendidikan Anak Usia Dini	Jumlah satuan pendidikan menengah pertama yang melaksanakan persiapan dan tindak lanjut nasional	30 sekolah	30 sekolah	180.000.000	30 sekolah	180.000.000	30 sekolah	180.000.000	30 sekolah	180.000.000	30 sekolah	180.000.000	30 sekolah	180.000.000	30 sekolah	180.000.000	Dinas Pendidikan dan Kebudayaan	Kota Magelang
	Jumlah siswa yang menggunakan persiapan fisik, buku, dan literasi siswa	9432 siswa	9432 siswa	893.882.000	9432 siswa	893.882.000	9432 siswa	893.882.000	9432 siswa	893.882.000	9432 siswa	893.882.000	9432 siswa	893.882.000	9432 siswa	893.882.000	Dinas Pendidikan dan Kebudayaan	Kota Magelang
	Jumlah siswa berprestasi yang mendapat pendampingan	1 siswa	0 siswa	0	1 siswa	80.000.000	5 siswa	200.000.000	7 siswa	280.000.000	5 siswa	200.000.000	11 siswa	440.000.000	11 siswa	440.000.000	Dinas Pendidikan dan Kebudayaan	Kota Magelang
	Jumlah siswa yang mendapatkan pendampingan soft skill kewirausahaan	0 siswa	0	0	9432 siswa	300.000.000	9432 siswa	300.000.000	9432 siswa	300.000.000	9432 siswa	300.000.000	9432 siswa	300.000.000	9432 siswa	300.000.000	Dinas Pendidikan dan Kebudayaan	Kota Magelang

	Rehabilitasi Gedung/Berat Gedung/Ruang Kelas/Ruang Guru Pendidikan Nonformal/Keasetaraan	Jumlah gedung/ruang kelas/ruang guru pendidikan nonformal/keasetaraan yang direhabilitasi	0 unit	0 unit	0	0 unit	0	1 unit	100.000.000	2 unit	200.000.000	3 unit	300.000.000	2 unit	200.000.000	Diras Pendidikan dan Keasetaraan	Kota Magelang
	Rehabilitasi Gedung/Berat Pembangunan Jarak, Prasarana dan Utilitas Sekolah Nonformal/Keasetaraan	Jumlah sarana, prasarana, dan utilitas sekolah nonformal/keasetaraan yang direhabilitasi	0 unit	0 unit	0	0 unit	0	1 unit	100.000.000	2 unit	200.000.000	3 unit	300.000.000	2 unit	200.000.000	Diras Pendidikan dan Keasetaraan	Kota Magelang
	Pembelajaran Rata-Rata Gedung/Ruang Kelas/Ruang Guru Pendidikan Nonformal/Keasetaraan	Jumlah gedung/ruang kelas/ruang guru pendidikan nonformal/keasetaraan yang dibelajarkan	0 unit	0 unit	0	0 unit	0	1 unit	90.000.000	2 unit	180.000.000	3 unit	270.000.000	2 unit	180.000.000	Diras Pendidikan dan Keasetaraan	Kota Magelang
	Pembelajaran Rata-Rata, Prasarana dan Utilitas Sekolah Nonformal/Keasetaraan	Jumlah sarana, prasarana dan utilitas sekolah nonformal/keasetaraan yang dibelajarkan	0 unit	0 unit	0	0 unit	0	1 unit	90.000.000	2 unit	180.000.000	3 unit	270.000.000	2 unit	180.000.000	Diras Pendidikan dan Keasetaraan	Kota Magelang
	Pengadaan Mebel Pendidikan Nonformal/Keasetaraan	Jumlah Mebel Sekolah yang didatangkan	0 unit	0 unit	0	0 unit	0	1 paket	110.000.000	2 paket	220.000.000	3 paket	330.000.000	2 paket	220.000.000	Diras Pendidikan dan Keasetaraan	Kota Magelang
	Pengadaan Alat Rumah Tangga Pendidikan Nonformal/Keasetaraan	Jumlah rumah tangga pendidikan nonformal/keasetaraan yang disediakan	0 unit	0 unit	0	0 unit	0	1 unit	45.000.000	2 unit	90.000.000	3 unit	135.000.000	2 unit	90.000.000	Diras Pendidikan dan Keasetaraan	Kota Magelang
	Pengadaan Perlengkapan Pendidikan Nonformal/Keasetaraan	Jumlah perlengkapan pendidikan nonformal/keasetaraan yang didatangkan	0 unit	0 unit	0	0 unit	0	1 unit	47.500.000	2 unit	95.000.000	3 unit	142.500.000	2 unit	95.000.000	Diras Pendidikan dan Keasetaraan	Kota Magelang
	Penyediaan Biaya Personal Pendidik dan Keasetaraan	Jumlah peserta didik nonformal/keasetaraan yang dibelajarkan	895 warga belajar	895 warga belajar	1.096.000.000	895 warga belajar	1.096.000.000	895 warga belajar	1.096.000.000	895 warga belajar	1.096.000.000	895 warga belajar	1.096.000.000	895 warga belajar	1.096.000.000	Diras Pendidikan dan Keasetaraan	Kota Magelang
	Pengembangan Prasarana Belajar Nonformal/Keasetaraan	Jumlah prasarana belajar dan aset bagi peserta didik yang dikembangkan	2 lapangan	2 lapangan	563.704.000	2 lapangan	563.704.000	2 lapangan	563.704.000	2 lapangan	563.704.000	2 lapangan	563.704.000	2 lapangan	563.704.000	Diras Pendidikan dan Keasetaraan	Kota Magelang
	Peningkatan dan Tambah Jumlah Kelas/Satuan Pendidikan di Pendidikan Nonformal/Keasetaraan	Jumlah satuan pendidikan nonformal/keasetaraan yang melaksanakan pelayanan dan tidak lanjut mutasi	3 lembaga	3 lembaga	135.000.000	3 lembaga	135.000.000	3 lembaga	135.000.000	3 lembaga	135.000.000	3 lembaga	135.000.000	3 lembaga	135.000.000	Diras Pendidikan dan Keasetaraan	Kota Magelang
	Peningkatan Pendidik dan Tenaga Kependidikan bagi Satuan Pendidikan Nonformal/Keasetaraan	Jumlah pendidik dan tenaga kependidikan bagi satuan pendidikan nonformal/keasetaraan yang dibelajarkan	44 orang	44 orang	280.800.000	44 orang	280.800.000	44 orang	280.800.000	44 orang	280.800.000	44 orang	280.800.000	44 orang	280.800.000	Diras Pendidikan dan Keasetaraan	Kota Magelang
	Pengembangan Kursus Pendidik dan Tenaga Kependidikan bagi Satuan Pendidikan Nonformal/Keasetaraan	Jumlah pendidik dan tenaga kependidikan yang mengikuti pengembangan kompetensi nasional/provinsi	44 orang	44 orang	57.702.000	44 orang	57.702.000	44 orang	57.702.000	44 orang	57.702.000	44 orang	57.702.000	44 orang	57.702.000	Diras Pendidikan dan Keasetaraan	Kota Magelang
	Peningkatan dan Tambah Jumlah Pendidik dan Tenaga Kependidikan bagi Satuan Pendidikan Nonformal/Keasetaraan	Jumlah pendidik dan tenaga kependidikan baru yang mendapat pengurangan nasional/provinsi	0 orang	0 orang	0	2 orang	40.000.000	4 orang	80.000.000	6 orang	120.000.000	7 orang	140.000.000	8 orang	160.000.000	Diras Pendidikan dan Keasetaraan	Kota Magelang
	Peningkatan dan Tambah Jumlah Pendidik dan Tenaga Kependidikan bagi Satuan Pendidikan Nonformal/Keasetaraan	Jumlah guru keasetaraan yang menerima kompetensi sesuai UMS	12 orang	12 orang	276.598.000	12 orang	276.598.000	12 orang	276.598.000	12 orang	276.598.000	12 orang	276.598.000	12 orang	276.598.000	Diras Pendidikan dan Keasetaraan	Kota Magelang
	Peningkatan dan Tambah Jumlah Pendidik dan Tenaga Kependidikan bagi Satuan Pendidikan Nonformal/Keasetaraan	Jumlah lembaga yang melaksanakan pembinaan	3 lembaga	3 lembaga	18.000.000	3 lembaga	18.000.000	3 lembaga	18.000.000	3 lembaga	18.000.000	3 lembaga	18.000.000	3 lembaga	18.000.000	Diras Pendidikan dan Keasetaraan	Kota Magelang
	Peningkatan dan Tambah Jumlah Pendidik dan Tenaga Kependidikan bagi Satuan Pendidikan Nonformal/Keasetaraan	Jumlah guru yang melaksanakan E-Management	44 orang	44 orang	15.000.000	44 orang	15.000.000	44 orang	15.000.000	44 orang	15.000.000	44 orang	15.000.000	44 orang	15.000.000	Diras Pendidikan dan Keasetaraan	Kota Magelang
	Pengelolaan Dana BOP Sekolah Nonformal/Keasetaraan	Jumlah sekolah nonformal/keasetaraan penerima BOP	3 lembaga	3 lembaga	-	3 lembaga	10.000.000	3 lembaga	12.500.000	3 lembaga	15.000.000	3 lembaga	17.500.000	3 lembaga	20.000.000	Diras Pendidikan dan Keasetaraan	Kota Magelang
Meningkatnya kualitas pendidikan yang merata	PROGRAM PEMBANGUNAN KURIKULUM	Persentase mutasi ke dalam yang dibelajarkan	100%	100%	70.000.000	100%	80.000.000	100%	90.000.000	100%	100.000.000	100%	110.000.000	100%	120.000.000	Diras Pendidikan dan Keasetaraan	Kota Magelang
	Pertepatan Kurikulum Muatan Lokal Pendidikan Dasar	Persentase satuan pendidikan dasar yang menetapkan kurikulum	100%	100%	15.000.000	100%	40.000.000	100%	45.000.000	100%	50.000.000	100%	55.000.000	100%	60.000.000	Diras Pendidikan dan Keasetaraan	Kota Magelang
	Persiapan Siswa Matrik Lokal Pendidikan Dasar	Jumlah guru kelas yang menerima siswa matrik lokal di SD	70 guru	70 guru	56.000.000	70 guru	56.000.000	70 guru	56.000.000	70 guru	56.000.000	70 guru	56.000.000	70 guru	56.000.000	Diras Pendidikan dan Keasetaraan	Kota Magelang
	Pelatihan Penyusunan Kurikulum Muatan Lokal Pendidikan Dasar	Jumlah guru mata pelajaran yang menerima pelatihan muatan lokal di SMP	0 guru	0 guru	-	20 guru	27.500.000	20 guru	27.500.000	20 guru	27.500.000	20 guru	27.500.000	20 guru	27.500.000	Diras Pendidikan dan Keasetaraan	Kota Magelang
	Pelatihan Penyusunan Kurikulum Muatan Lokal Pendidikan Dasar	Jumlah pendidik yang dibelajarkan pelatihan penyusunan kurikulum muatan lokal di SD	0 guru	0 guru	-	70 guru	38.000.000	70 guru	38.000.000	70 guru	38.000.000	70 guru	38.000.000	70 guru	38.000.000	Diras Pendidikan dan Keasetaraan	Kota Magelang
	Pelatihan Penyusunan Kurikulum Muatan Lokal Pendidikan Dasar	Jumlah pendidik yang dibelajarkan pelatihan penyusunan kurikulum muatan lokal di SMP	0 guru	0 guru	-	20 guru	15.000.000	20 guru	15.000.000	20 guru	15.000.000	20 guru	15.000.000	20 guru	15.000.000	Diras Pendidikan dan Keasetaraan	Kota Magelang
	Persentase Kurikulum Muatan Lokal Pendidikan Anak Usia Dini dan Pendidikan Nonformal	Persentase satuan PAUD yang menetapkan kurikulum muatan lokal	100%	100%	20.000.000	100%	25.000.000	100%	30.000.000	100%	35.000.000	100%	40.000.000	100%	45.000.000	Diras Pendidikan dan Keasetaraan	Kota Magelang
	Persentase Kurikulum Muatan Lokal Pendidikan Anak Usia Dini dan Pendidikan Nonformal	Persentase satuan pendidikan nonformal yang menetapkan kurikulum muatan lokal	100%	100%	15.000.000	100%	15.000.000	100%	15.000.000	100%	15.000.000	100%	15.000.000	100%	15.000.000	Diras Pendidikan dan Keasetaraan	Kota Magelang
	Persentase Muatan Lokal Pendidikan Anak Usia Dini dan Pendidikan Nonformal	Jumlah pendidik yang menyiapkan siswa muatan lokal di satuan Pendidikan Nonformal	0 guru	0 guru	-	44 guru	20.000.000	44 guru	20.000.000	44 guru	20.000.000	44 guru	20.000.000	44 guru	20.000.000	Diras Pendidikan dan Keasetaraan	Kota Magelang
	PROGRAM POKOK DAIR TERANG KEMERDEKAAN	Persentase Guru Berkeahlian	96,50%	97%	80.500.000	98%	83.500.000	98,50%	86.500.000	99%	89.500.000	99,50%	92.500.000	100%	95.500.000	Diras Pendidikan dan Keasetaraan	Kota Magelang
	Peningkatan Kualitas dan Kualitas Pendidik dan Tenaga Kependidikan bagi Satuan Pendidikan Dasar, PAUD, dan Pendidikan Nonformal/Keasetaraan	Rasio pendidik di PAUD per jumlah rombongan belajar		1 : 8	1 : 8		1 : 9		1 : 8		1 : 6		1 : 6		1 : 6	Diras Pendidikan dan Keasetaraan	Kota Magelang
		Rasio pendidik di SD per jumlah rombongan belajar		1 : 35	1 : 35		1 : 35		1 : 35		1 : 35		1 : 35		1 : 35	Diras Pendidikan dan Keasetaraan	Kota Magelang
		Rasio pendidik di SMP per jumlah rombongan belajar		1 : 38	1 : 38		1 : 38		1 : 38		1 : 38		1 : 38		1 : 38	Diras Pendidikan dan Keasetaraan	Kota Magelang
		Rasio pendidik di pendidikan nonformal/keasetaraan per jumlah rombongan belajar		1 : 33	1 : 33		1 : 33		1 : 33		1 : 33		1 : 33		1 : 33	Diras Pendidikan dan Keasetaraan	Kota Magelang
		Persentase tenaga kependidikan yang berkualifikasi sesuai standar		96,50%	97%		98%		98,50%		99%		99,50%		100%		Diras Pendidikan dan Keasetaraan

	Perubahan dan Pemetaan Pendidik dan Tenaga Kependidikan Satuan Pendidikan Dasar, PAUD, dan Pendidikan Nonformal/Informal	Jumlah pendidik dan tenaga kependidikan yang dibina dan dipelihara kompetensinya	2479 orang	2479 orang	17.500.000	2479 orang	17.500.000	2479 orang	17.500.000	2479 orang	17.500.000	2479 orang	17.500.000	Dasar Pendidikan dan Kebudayaan	Kota Magelang	
	Pemetaan Pendistribusian Pendidik dan Tenaga Kependidikan bagi Satuan Pendidikan Dasar, PAUD, dan Pendidikan Nonformal/Informal	Jumlah pendidik satuan pendidikan dasar, PAUD, pendidikan nonformal/informal yang ditata kembali Jumlah tenaga kependidikan satuan pendidikan dasar, PAUD, pendidikan nonformal/informal yang ditranslokasikan	3006 orang	3006 orang	13.000.000	3006 orang	13.000.000	3006 orang	13.000.000	3006 orang	13.000.000	3006 orang	13.000.000	Dasar Pendidikan dan Kebudayaan	Kota Magelang	
	PROGRAM PENGENDALIAN MUTU DAN PENCERAIAN	Persentase pelaksanaan pembenahan Pendidikan yang dilaksanakan (PAUD/SD/MI/IB)	100%	100%	42.800.000	100%	42.800.000	100%	42.800.000	100%	42.800.000	100%	42.800.000	Dasar Pendidikan dan Kebudayaan	Kota Magelang	
	Persentase Unit Pendidikan Dasar yang Diintegrasikan oleh Masyarakat	Persentase satuan Pendidikan Dasar yang mandiri lin	100%	100%	93.000.000	100%	93.000.000	100%	93.000.000	100%	93.000.000	100%	93.000.000	Dasar Pendidikan dan Kebudayaan	Kota Magelang	
	Perteliti Kelengkapan Unit Partisan Pendidikan Dasar yang Diintegrasikan oleh Masyarakat	Jumlah satuan pendidikan dasar yang diteliti aspek unit	17 sekolah	17 sekolah	7.800.000	17 sekolah	7.800.000	17 sekolah	7.800.000	17 sekolah	7.800.000	17 sekolah	7.800.000	Dasar Pendidikan dan Kebudayaan	Kota Magelang	
	Pengembangan dan Penguasaan Terkini Pendidikan Dasar yang Diintegrasikan oleh Masyarakat	Jumlah satuan pendidikan dasar yang dilakukan pengabdian dan penguasaan terkini	17 sekolah	17 sekolah	5.000.000	17 sekolah	5.000.000	17 sekolah	5.000.000	17 sekolah	5.000.000	17 sekolah	5.000.000	Dasar Pendidikan dan Kebudayaan	Kota Magelang	
	Persentase Unit PAUD dan Pendidikan Nonformal yang Diintegrasikan oleh Masyarakat	Persentase satuan PAUD yang mandiri lin	100%	100%	17.200.000	100%	17.200.000	100%	17.200.000	100%	17.200.000	100%	17.200.000	Dasar Pendidikan dan Kebudayaan	Kota Magelang	
		Persentase satuan pendidikan nonformal yang mandiri lin	100%	100%	17.300.000	100%	17.300.000	100%	17.300.000	100%	17.300.000	100%	17.300.000	Dasar Pendidikan dan Kebudayaan	Kota Magelang	
	Perteliti Kelengkapan Unit Partisan PAUD dan Pendidikan Nonformal yang Diintegrasikan oleh Masyarakat	Jumlah satuan PAUD/Pendidikan Nonformal yang diteliti aspek unit	123 lembaga	123 lembaga	8.500.000	123 lembaga	8.500.000	123 lembaga	8.500.000	123 lembaga	8.500.000	123 lembaga	8.500.000	Unit Pendidikan dan Kebudayaan	Kota Magelang	
	Pengembangan dan Penguasaan Terkini PAUD dan Pendidikan Nonformal yang Diintegrasikan oleh Masyarakat	Jumlah satuan PAUD/Pendidikan Nonformal yang dilakukan pengabdian dan penguasaan terkini	123 lembaga	123 lembaga	7.500.000	123 lembaga	7.500.000	123 lembaga	7.500.000	123 lembaga	7.500.000	123 lembaga	7.500.000	Dasar Pendidikan dan Kebudayaan	Kota Magelang	
	Persentase PAUD dan Pendidikan Nonformal yang Diintegrasikan oleh Masyarakat	Jumlah satuan PAUD/Pendidikan Nonformal yang diteliti persentasen	125 lembaga	125 lembaga	18.000.000	125 lembaga	18.000.000	125 lembaga	18.000.000	125 lembaga	18.000.000	125 lembaga	18.000.000	Dasar Pendidikan dan Kebudayaan	Kota Magelang	
	PROGRAM PENGEMBANGAN BAHASA DAN SASTRA	Persentase Satuan Pendidikan Dasar yang mengembangkan Bahasa dan Sastra	0%	0%	0	0%	0	21%	116.000.000	10%	116.000.000	41%	458.000.000	Dasar Pendidikan dan Kebudayaan	Kota Magelang	
	Perteliti, Pengembangan dan Penilaian Bahasa dan Sastra yang Penelitiannya dalam Daerah Kabupaten/Kota	Jumlah Pendidik yang mengembangkan karya sastra dalam bentuk buku yang ter-ISBN	0 pendidik	0 pendidik	0	0 pendidik	0	200 pendik	130.000.000	300 pendik	225.000.000	430 pendik	300.000.000	Dasar Pendidikan dan Kebudayaan	Kota Magelang	
	Pengembangan Aspek Sastra Terpadu Bahasa dan Sastra Daerah Kemasyarakatan/Kota	Jumlah siswa berprestasi yang diberi apresiasi	0 siswa	0 siswa	0	0 siswa	0	19 siswa	30.000.000	35 siswa	75.000.000	20 siswa	100.000.000	Dasar Pendidikan dan Kebudayaan	Kota Magelang	
	Perteliti dan Identifikasi Bahan Ajar Bahasa Daerah Kemasyarakatan Kabupaten/Kota	Jumlah pendidik yang menyusun modul dan bahan ajar bahasa daerah kemasyarakatan kabupaten/kota	0 pendik	0 pendik	0	0 pendik	0	50 pendik	50.000.000	50 pendik	50.000.000	50 pendik	50.000.000	Dasar Pendidikan dan Kebudayaan	Kota Magelang	
Meningkatnya prestasi dan pengembangan seni budaya		CAKUPAN DEKOR PEMALIHAN KEBUDAYAAN	50%	56%	4.347.500.000	53%	4.331.500.000	57%	4.433.500.000	59%	4.542.000.000	67%	4.639.000.000	Dasar Pendidikan dan Kebudayaan	Kota Magelang	
		PROGRAM PENGEMBANGAN KEBUDAYAAN	Persentase budaya lokal yang dikembangkan	89%	89%	2.143.000.000	89%	2.124.500.000	100%	2.179.500.000	100%	2.236.000.000	100%	2.291.000.000	Dasar Pendidikan dan Kebudayaan	Kota Magelang
		Pengelolaan kebudayaan yang Masyarakat Pedukungnya dalam Daerah Kabupaten/Kota	Persentase kebudayaan yang dibeluli	64%	64%	1.243.000.000	64%	1.196.000.000	73%	1.210.000.000	73%	1.230.000.000	82%	1.250.000.000	Dasar Pendidikan dan Kebudayaan	Kota Magelang
		1. Event budaya lintas kota & provinsi					70.000.000		77.000.000		76.000.000		72.000.000			
		2. Duta seni TNB					170.000.000		175.000.000		180.000.000		185.000.000			
		3. Festival Budaya Jawa Tengah					120.000.000		124.000.000		128.000.000		132.000.000			
		4. Pengembangan kebudayaan dan pariwisata (PBBP)					75.000.000		77.000.000		78.000.000		81.000.000			
		5. Ajarah					475.000.000		480.000.000		485.000.000		490.000.000			
	6. Rumah Budaya					1.224.000.000		1.220.000.000		1.220.000.000		1.210.000.000				

7	Pengawasan Profil Kebudayaan					19.000.000		20.000.000		22.000.000		22.000.000		24.000.000					
	Pelindungan, Pengembangan, Pemertanian Objek Peninggalan Kebudayaan	Jumlah objek pemajuan kebudayaan yang dilindungi, dikembangkan, dan dimanfaatkan	9	6 objek	9 objek			9 objek		9		30		30				Dinas Pendidikan dan Kebudayaan	Kota Magelang
	Pelestarian Kesenian Tradisional yang Masyarakat Pelakunya dalam Daerah Kabupaten/Kota	Persentase kesenian tradisional yang dilestarikan	67%	67%	900.000.000	75%	934.500.000	82%	969.500.000	92%	1.004.000.000	100%	1.041.000.000	100%	1.041.000.000	100%		Dinas Pendidikan dan Kebudayaan	Kota Magelang
	Pelindungan, Pengembangan, Pemertanian Objek Peninggalan Tradisi Budaya	Jumlah objek pemajuan tradisi budaya yang dilindungi, dikembangkan, dan dimanfaatkan	2	2 objek	3			4		5		6		6				Dinas Pendidikan dan Kebudayaan	Kota Magelang
1	Pengaruh wayang kulit				370.000.000		390.000.000		390.000.000		400.000.000		410.000.000						
2	Pengaruh upacara adat/tradisi				520.000.000		550.000.000		575.000.000		600.000.000		625.000.000						
	Pembinaan Penghargaan kepada Pihak yang Berprestasi atau Berkontribusi Luar Biasa sesuai dengan Prestasi dan Kontribusinya dalam Pemajuan Kebudayaan	Jumlah pihak yang berprestasi atau berkontribusi luar biasa sesuai dengan prestasi dan bentuk beryala dalam pemajuan kebudayaan yang dipelihara	21	5 orang	5.000.000	3	4.500.000	3	4.500.000	3	6.000.000	3	6.000.000	3	8.000.000	3		Dinas Pendidikan dan Kebudayaan	Kota Magelang
	PROGRAM PENGEMBANGAN KECERDIKAN TRADISIONAL	Persentase pelaku seni yang dibina	67%	67%	881.000.000	75%	913.000.000	83%	951.000.000	92%	994.000.000	100%	972.000.000	100%	972.000.000	100%		Dinas Pendidikan dan Kebudayaan	Kota Magelang
	Pembinaan Kesulitan yang Masyarakat Pelakunya dalam Daerah Kabupaten/Kota	Persentase pelaku seni yang dibina	24%	24%	895.000.000	24%	913.000.000	24%	931.000.000	24%	954.000.000	24%	972.000.000	24%	972.000.000	24%		Dinas Pendidikan dan Kebudayaan	Kota Magelang
	Peningkatan Pendidikan dan Pelatihan Sumber Daya Manusia Kesenian Tradisional	Jumlah pendidikan dan pelatihan SDM kesenian tradisional	1 kegiatan	1 kegiatan		1		1		1		1		1				Dinas Pendidikan dan Kebudayaan	Kota Magelang
	1) Workshop Peningkatan Kapasitas Tata Kelola Lembaga Kesenian Tradisional	Jumlah workshop kelompok seni yang dibina	35 kelompok	35 kelompok	67.000.000		70.000.000		72.000.000		81.000.000		84.000.000					Dinas Pendidikan dan Kebudayaan	Kota Magelang
	2) Festival Kesenian				60.000.000		60.000.000		67.000.000		64.000.000		66.000.000						
	3) Lomba Kesenian				70.000.000		70.000.000		80.000.000		80.000.000		84.000.000						
	4) Pameran Seni Budaya				120.000.000		120.000.000		124.000.000		128.000.000		132.000.000						
	5) Pameran Kebudayaan Daerah				400.000.000		470.000.000		470.000.000		478.000.000		487.000.000						
	6) Ditinjau Arsitektur				80.000.000		80.000.000		87.000.000		84.000.000		85.000.000						
	7) Keaktifan, monitoring dan evaluasi				30.000.000		35.000.000		36.000.000		37.000.000		38.000.000						
	PROGRAM PEMBINAAN SEJARAH	Calon pembinaan sejarah	67%	67%	190.000.000	67%	200.000.000	67%	210.000.000	67%	220.000.000	67%	220.000.000	67%	220.000.000	67%		Dinas Pendidikan dan Kebudayaan	Kota Magelang
	Pembinaan Sejarah Lokal dalam 1 (satu) Daerah Kabupaten/Kota	Persentase sejarah/legenda kota/kampung yang didokumentasikan	67%	67%	150.000.000	41%	205.000.000	44%	270.000.000	47%	285.000.000	52%	290.000.000	61%				Dinas Pendidikan dan Kebudayaan	Kota Magelang
	Penyelidikan Sarana dan Prasarana Pembinaan Sejarah	Jumlah sarana dan prasarana pembinaan sejarah yang disediakan	0	0		0		1 unit		2 unit		2		2				Dinas Pendidikan dan Kebudayaan	Kota Magelang
	2) Peningkatan Melalui Informasi, Publikasi dan sarana edukasi				100.000.000		100.000.000		100.000.000		100.000.000		100.000.000						
	Peningkatan Nomenklatur Masyarakat terhadap Data dan Informasi Sejarah	Jumlah buku/dokumen sejarah yang dibuat	25	25		25 dokumen		30 dokumen		35 dokumen		40		40				Dinas Pendidikan dan Kebudayaan	Kota Magelang
	1) Pembuatan buku sejarah di tingkat				50.000.000		55.000.000		60.000.000		65.000.000		70.000.000						
	2) Pembuatan film sejarah				-		100.000.000		110.000.000		120.000.000		125.000.000						
	Meningkatnya pelestarian benda-benda & kawasan cagar budaya	PROGRAM PELESTARIAN DAN PENGELOLAAN CAGAR BUDAYA	Persentase cagar budaya yang dilestarikan	8%	10%	520.000.000	12%	596.000.000	14%	668.000.000	17%	738.000.000	19%	822.000.000	19%			Dinas Pendidikan dan Kebudayaan	Kota Magelang
	Pembinaan Cagar Budaya Peringkat Kabupaten/Kota	Persentase cagar budaya yang ditetapkan	24%	31%	520.000.000	36%	596.000.000	41%	668.000.000	46%	738.000.000	50%	822.000.000	58%				Dinas Pendidikan dan Kebudayaan	Kota Magelang
	1) Sistem Register Cagar Budaya				50.000.000		50.000.000		60.000.000		60.000.000		72.000.000						
	2) Survey/Revisi Data				125.000.000		-		-		-		-						
	3) Penyelidikan, pengamatan, konservasi, dan pemertanian				321.000.000		336.000.000		348.000.000		358.000.000		390.000.000						
	Pendataan Objek Dianggap Cagar Budaya	Jumlah objek dianggap cagar budaya yang dikabulkan	42 objek	42 objek		42		42		42		42		42				Dinas Pendidikan dan Kebudayaan	Kota Magelang

		Peraturan Cagar Budaya	Jumlah cagar budaya yang ditetapkan	11 objek	13 objek	15	19	22	25	25	25	Dinas Pendidikan dan Kebudayaan	Kota Magelang																																																																																																																																																																																																																																																																																																																																																																																																																																																																																																																																																																																																																																																																																																																																																																																																																																																																																																																																																																																																																																																																																																																																													
		PROGRAM PENYERAJAAN PERMUSEUMAN	Persentase peningkatan kunjungan museum	20%	20%	641.500.000	20%	643.000.000	20%	647.000.000	20%	649.000.000	20%	Dinas Pendidikan dan Kebudayaan	Kota Magelang																																																																																																																																																																																																																																																																																																																																																																																																																																																																																																																																																																																																																																																																																																																																																																																																																																																																																																																																																																																																																																																																																																																																											
		Pengelolaan Museum Kabupaten/Kota	Persentase pencapaian standar/nilai museum			641.500.000		643.000.000		647.000.000		649.000.000																																																																																																																																																																																																																																																																																																																																																																																																																																																																																																																																																																																																																																																																																																																																																																																																																																																																																																																																																																																																																																																																																																																																														
		Operasional pemeliharaan museum sukrono, montosoah dan rumah budaya				41.500.000		41.000.000		41.000.000		41.000.000																																																																																																																																																																																																																																																																																																																																																																																																																																																																																																																																																																																																																																																																																																																																																																																																																																																																																																																																																																																																																																																																																																																																														
		Membina museum (MAG)				600.000.000		600.000.000		600.000.000		600.000.000																																																																																																																																																																																																																																																																																																																																																																																																																																																																																																																																																																																																																																																																																																																																																																																																																																																																																																																																																																																																																																																																																																																																														
		Pelatihan, Pengembangan dan Peningkatan Kualitas secara Terpadu	Kursus/balai yang diikuti, dilaksanakan, dan dimanfaatkan	34 kegiatan	34 kegiatan	34 kegiatan	34	34	34	34	34	34	34	Dinas Pendidikan dan Kebudayaan	Kota Magelang																																																																																																																																																																																																																																																																																																																																																																																																																																																																																																																																																																																																																																																																																																																																																																																																																																																																																																																																																																																																																																																																																																																																											
		Penelitian Pelaporan dan Akuisi Masyarakat Terhadap Museum	Jumlah pengunjung museum	982 orang	920 orang	1200 orang	1400	1800	1800	1800	1800	1800	1800	Dinas Pendidikan dan Kebudayaan	Kota Magelang																																																																																																																																																																																																																																																																																																																																																																																																																																																																																																																																																																																																																																																																																																																																																																																																																																																																																																																																																																																																																																																																																																																																											
		Penyediaan dan Pemeliharaan Sarana dan Prasarana Museum	Jumlah sarana dan prasarana museum yang disediakan dan dipelihara	9 unit	9 unit	9 unit	9 unit	9 unit	9 unit	9	9	9	9	Dinas Pendidikan dan Kebudayaan	Kota Magelang																																																																																																																																																																																																																																																																																																																																																																																																																																																																																																																																																																																																																																																																																																																																																																																																																																																																																																																																																																																																																																																																																																																																											
Tujuan	Sejenis	Kode	Program dan Kegiatan	Indikator Kinerja Tujuan, Sejenis, Program (subjenis) dan Kegiatan (output)	Data Capaian pada Tahun Awal	2022	2023	2024	2025	2026	2027	2028	2029	2030	2031	2032	2033	2034	2035	2036	2037	2038	2039	2040	2041	2042	2043	2044	2045	2046	2047	2048	2049	2050	2051	2052	2053	2054	2055	2056	2057	2058	2059	2060	2061	2062	2063	2064	2065	2066	2067	2068	2069	2070	2071	2072	2073	2074	2075	2076	2077	2078	2079	2080	2081	2082	2083	2084	2085	2086	2087	2088	2089	2090	2091	2092	2093	2094	2095	2096	2097	2098	2099	2100	2101	2102	2103	2104	2105	2106	2107	2108	2109	2110	2111	2112	2113	2114	2115	2116	2117	2118	2119	2120	2121	2122	2123	2124	2125	2126	2127	2128	2129	2130	2131	2132	2133	2134	2135	2136	2137	2138	2139	2140	2141	2142	2143	2144	2145	2146	2147	2148	2149	2150	2151	2152	2153	2154	2155	2156	2157	2158	2159	2160	2161	2162	2163	2164	2165	2166	2167	2168	2169	2170	2171	2172	2173	2174	2175	2176	2177	2178	2179	2180	2181	2182	2183	2184	2185	2186	2187	2188	2189	2190	2191	2192	2193	2194	2195	2196	2197	2198	2199	2200	2201	2202	2203	2204	2205	2206	2207	2208	2209	2210	2211	2212	2213	2214	2215	2216	2217	2218	2219	2220	2221	2222	2223	2224	2225	2226	2227	2228	2229	2230	2231	2232	2233	2234	2235	2236	2237	2238	2239	2240	2241	2242	2243	2244	2245	2246	2247	2248	2249	2250	2251	2252	2253	2254	2255	2256	2257	2258	2259	2260	2261	2262	2263	2264	2265	2266	2267	2268	2269	2270	2271	2272	2273	2274	2275	2276	2277	2278	2279	2280	2281	2282	2283	2284	2285	2286	2287	2288	2289	2290	2291	2292	2293	2294	2295	2296	2297	2298	2299	2300	2301	2302	2303	2304	2305	2306	2307	2308	2309	2310	2311	2312	2313	2314	2315	2316	2317	2318	2319	2320	2321	2322	2323	2324	2325	2326	2327	2328	2329	2330	2331	2332	2333	2334	2335	2336	2337	2338	2339	2340	2341	2342	2343	2344	2345	2346	2347	2348	2349	2350	2351	2352	2353	2354	2355	2356	2357	2358	2359	2360	2361	2362	2363	2364	2365	2366	2367	2368	2369	2370	2371	2372	2373	2374	2375	2376	2377	2378	2379	2380	2381	2382	2383	2384	2385	2386	2387	2388	2389	2390	2391	2392	2393	2394	2395	2396	2397	2398	2399	2400	2401	2402	2403	2404	2405	2406	2407	2408	2409	2410	2411	2412	2413	2414	2415	2416	2417	2418	2419	2420	2421	2422	2423	2424	2425	2426	2427	2428	2429	2430	2431	2432	2433	2434	2435	2436	2437	2438	2439	2440	2441	2442	2443	2444	2445	2446	2447	2448	2449	2450	2451	2452	2453	2454	2455	2456	2457	2458	2459	2460	2461	2462	2463	2464	2465	2466	2467	2468	2469	2470	2471	2472	2473	2474	2475	2476	2477	2478	2479	2480	2481	2482	2483	2484	2485	2486	2487	2488	2489	2490	2491	2492	2493	2494	2495	2496	2497	2498	2499	2500	2501	2502	2503	2504	2505	2506	2507	2508	2509	2510	2511	2512	2513	2514	2515	2516	2517	2518	2519	2520	2521	2522	2523	2524	2525	2526	2527	2528	2529	2530	2531	2532	2533	2534	2535	2536	2537	2538	2539	2540	2541	2542	2543	2544	2545	2546	2547	2548	2549	2550	2551	2552	2553	2554	2555	2556	2557	2558	2559	2560	2561	2562	2563	2564	2565	2566	2567	2568	2569	2570	2571	2572	2573	2574	2575	2576	2577	2578	2579	2580	2581	2582	2583	2584	2585	2586	2587	2588	2589	2590	2591	2592	2593	2594	2595	2596	2597	2598	2599	2600	2601	2602	2603	2604	2605	2606	2607	2608	2609	2610	2611	2612	2613	2614	2615	2616	2617	2618	2619	2620	2621	2622	2623	2624	2625	2626	2627	2628	2629	2630	2631	2632	2633	2634	2635	2636	2637	2638	2639	2640	2641	2642	2643	2644	2645	2646	2647	2648	2649	2650	2651	2652	2653	2654	2655	2656	2657	2658	2659	2660	2661	2662	2663	2664	2665	2666	2667	2668	2669	2670	2671	2672	2673	2674	2675	2676	2677	2678	2679	2680	2681	2682	2683	2684	2685	2686	2687	2688	2689	2690	2691	2692	2693	2694	2695	2696	2697	2698	2699	2700	2701	2702	2703	2704	2705	2706	2707	2708	2709	2710	2711	2712	2713	2714	2715	2716	2717	2718	2719	2720	2721	2722	2723	2724	2725	2726	2727	2728	2729	2730	2731	2732	2733	2734	2735	2736	2737	2738	2739	2740	2741	2742	2743	2744	2745	2746	2747	2748	2749	2750	2751	2752	2753	2754	2755	2756	2757	2758	2759	2760	2761	2762	2763	2764	2765	2766	2767	2768	2769	2770	2771	2772	2773	2774	2775	2776	2777	2778	2779	2780	2781	2782	2783	2784	2785	2786	2787	2788	2789	2790	2791	2792	2793	2794	2795	2796	2797	2798	2799	2800	2801	2802	2803	2804	2805	2806	2807	2808	2809	2810	2811	2812	2813	2814	2815	2816	2817	2818	2819	2820	2821	2822	2823	2824	2825	2826	2827	2828	2829	2830	2831	2832	2833	2834	2835	2836	2837	2838	2839	2840	2841	2842	2843	2844	2845	2846	2847	2848	2849	2850	2851	2852	2853	2854	2855	2856	2857	2858	2859	2860	2861	2862	2863	2864	2865	2866	2867	2868	2869	2870	2871	2872	2873	2874	2875	2876	2877	2878	2879	2880	2881	2882	2883	2884	2885	2886	2887	2888	2889	2890	2891	2892	2893	2894	2895	2896	2897	2898	2899	2900	2901	2902	2903	2904	2905	2906	2907	2908	2909	2910	2911	2912	2913	2914	2915	2916	2917	2918	2919	2920	2921	2922	2923	2924	2925	2926	2927	2928	2929	2930	2931	2932	2933	2934	2935	2936	2937	2938	2939	2940	2941	2942	2943	2944	2945	2946	2947	2948	2949	2950	2951	2952	2953	2954	2955	2956	2957	2958	2959	2960	2961	2962	2963	2964	2965	2966	2967	2968	2969	2970	2971	2972	2973	2974	2975	2976	2977	2978	2979	2980	2981	2982	2983	2984	2985	2986	2987	2988	2989	2990	2991	2992	2993	2994	2995	2996	2997	2998	2999	3000	3001	3002	3003	3004	3005	3006	3007	3008	3009	3010	3011	3012	3013	3014	3015	3016	3017	3018	3019	3020	3021	3022	3023	3024	3025	3026	3027	3028	3029	3030	3031	3032	3033	3034	3035	3036	3037	3038	3039	3040	3041	3042	3043	3044	3045	3046	3047	3048	3049	3050	3051	3052	3053	3054	3055	3056	3057	3058	3059	3060	3061	3062	3063	3064	3065	3066	3067	3068	3069	3070	3071	3072	3073	3074	3075	3076	3077	3078	3079	3080	3081	3082	3083	3084	3085	3086	3087	3088	3089	3090	3091	3092	3093	3094	3095	3096	3097	3098	3099	3100	3101	3102	3103	3104	3105	3106	3107	3108	3109	3110	3111	3112	3113	3114	3115	3116	3117	3118	3119	3120	3121	3122	3123	3124	3125	3126	3127	3128	3129	

**PERUBAHAN PERJANJIAN KINERJA
Eselon II dengan Walikota**



**DINAS PENDIDIKAN DAN KEBUDAYAAN
KOTA MAGELANG
TAHUN 2021**



PERUBAHAN PERJANJIAN KINERJA TAHUN 2021

Dalam rangka mewujudkan manajemen pemerintahan yang efektif, transparan dan akuntabel serta berorientasi kepada hasil, kami yang bertanda tangan di bawah ini:

Nama : KUSTOMO
Jabatan : PLT. KEPALA DINAS PENDIDIKAN DAN KEBUDAYAAN
KOTA MAGELANG

Selanjutnya disebut Pihak Pertama



Nama : MUCHAMAD NUR AZIZ
Jabatan : WALIKOTA MAGELANG

Selaku atasan Pihak Pertama, selanjutnya disebut Pihak Kedua.

Pihak Pertama berjanji akan mewujudkan target yang seharusnya sesuai lampiran perjanjian ini, dalam rangka mencapai target kinerja jangka menengah seperti yang telah ditetapkan dalam dokumen perencanaan. Keberhasilan dan kegagalan pencapaian target kinerja tersebut menjadi tanggung jawab kami.

Pihak Kedua akan melakukan supervisi yang diperlukan serta akan melakukan evaluasi terhadap capaian kinerja dari perjanjian ini dan mengambil tindakan yang diperlukan dalam rangka pemberian penghargaan dan sanksi.

Magelang, Oktober 2021

Pihak Kedua,

MUCHAMAD NUR AZIZ

Pihak Pertama,

KUSTOMO

**PERUBAHAN PERJANJIAN KINERJA TAHUN 2021
DINAS PENDIDIKAN DAN KEBUDAYAAN**

NO	TUJUAN/SASARAN STRATEGIS	INDIKATOR KINERJA	SATUAN	TARGET
(1)	(2)	(3)	(4)	(5)
1	Meningkatnya kualitas pendidikan	Indek Pendidikan	Indek	0,745
A	Meningkatnya akses Pendidikan yang merata	A.1 Rata-rata lama sekolah	Tahun	10,39
		A.2 Harapan lama sekolah	Tahun	14,14
		A.3 APM SD/MI	%	121
		A.4 APM SMP/MTs	%	125
		A.5 Angka Partisipasi Murni Pendidikan Kesetaraan (Paket A, Paket B dan Paket C)	%	100
		A.6 APK PAUD	%	69
		A.7 APK SD/MI	%	134
		A.8 APK SMP/MTs	%	169
		A.9 Angka Partisipasi Kasar (APK) Pendidikan Kesetaraan (Paket A, Paket B dan Paket C)	%	100
		A.10 Angka Putus Sekolah (APS) SD/MI	%	0,01
		A.11 Angka Putus Sekolah (APS) SMP/MTs	%	0,04
		A.12 Angka Kelulusan (AL) SD/MI	%	100
		A.13 Angka Kelulusan (AL) SMP/MTs	%	100
		A.14 Angka Kelulusan (AL) Pendidikan Kesetaraan (Paket A, Paket B dan Paket C)	%	100
		A.15 Angka Melanjutkan (AM) dari SD/MI ke SMP/MTs	%	150
		A.16 Angka Melanjutkan (AM) dari SMP/MTs ke SMA/SMK	%	165
		A.17 Prosentase Angka Melek Aksara Penduduk Umur > 15 tahun	%	97,95
		A.18 Guru PAUD yang memenuhi kualifikasi S-1	%	36,25
		A.19 Guru SD/MI yang memenuhi kualifikasi S-1	%	88
		A.20 Guru SMP/MTs yang memenuhi kualifikasi S-1	%	95,4
B	Meningkatnya kualitas pendidikan yang merata	B.1 Capaian SPM Pendidikan Dasar	%	100
2	Meningkatnya Penguatan Kebudayaan	Nilai Pemajuan Kebudayaan	%	50
A	Meningkatnya Objek Pemajuan Kebudayaan Lokal yang Dilestarikan	A.1 Persentase kebudayaan lokal yang dikembangkan	%	89
		A.2 Persentase kesenian tradisional yang dikembangkan	%	67
		A.3 Cakupan pembinaan sejarah lokal di Kab/Kota	%	67
		A.4 Persentase cagar budaya yang dilindungi dan dilestarikan	%	12
		A.5 Persentase peningkatan kunjungan museum kab/kota	%	20

Program / Kegiatan	Anggaran	Keterangan
I Urusan Pemerintah Bidang Pendidikan	Rp 190.005.285.889	DAU/DAK
1 Program Penunjang Urusan Pemerintahan Daerah Kabupaten/Kota	Rp 128.421.243.461	DAU
a. Perencanaan, Penganggaran, dan Evaluasi Kinerja Perangkat Daerah	Rp 72.861.000	DAU
b. Administrasi Keuangan Perangkat Daerah	Rp 116.060.835.082	DAU
c. Administrasi Barang Milik Daerah pada Perangkat Daerah	Rp 25.213.000	DAU
d. Administrasi Kepegawaian Perangkat Daerah	Rp 53.776.000	DAU
e. Administrasi Umum Perangkat Daerah	Rp 632.222.000	DAU
f. Pengadaan Barang Milik Daerah Penunjang Urusan Pemerintah Daerah	Rp 238.900.000	DAU
g. Penyediaan Jasa Penunjang Urusan Pemerintah Daerah	Rp 1.469.503.379	DAU
h. Pemeliharaan Barang Milik Daerah Penunjang Urusan Pemerintah Daerah	Rp 1.867.933.000	DAU
2 Program Pengelolaan Pendidikan	Rp 69.494.042.428	DAU/DAK
a. Pengelolaan Pendidikan Sekolah Dasar	Rp 43.282.746.103	DAU/DAK
b. Pengelolaan Pendidikan Sekolah Menengah Pertama	Rp 19.609.547.325	DAU/DAK
c. Pengelolaan Pendidikan Anak Usia Dini (PAUD)	Rp 4.773.580.000	DAU/DAK
d. Pengelolaan Pendidikan Nonformal/Kesetaraan	Rp 1.828.169.000	DAU/DAK
3 Program Pengendalian Perizinan	Rp 90.000.000	DAU
a. Penerbitan Izin PAUD dan Pendidikan Nonformal yang diselenggarakan oleh Masyarakat	Rp 90.000.000	DAU
II Urusan Pemerintah Bidang Kebudayaan	Rp 3.821.316.000	
1 Program Penunjang Urusan Pemerintahan Daerah Kabupaten/Kota	Rp 810.000.000	DBHCT
a. Administrasi Kepegawaian Perangkat Daerah	Rp 810.000.000	DBHCT
2 Program Pengembangan Kebudayaan	Rp 2.082.590.000	DAU
a. Pengelolaan Kebudayaan yang Masyarakat Pelakunya dalam Daerah Kabupaten/Kota	Rp 469.212.000	DAU
b. Pelestarian Kesenian Tradisional yang Masyarakat Pelakunya dalam Daerah Kabupaten/Kota	Rp 1.613.378.000	DAU
3 Program Pengembangan Kesenian	Rp 65.726.000	DAU
a. Pembinaan Kesenian yang Masyarakat Pelakunya dalam Daerah Kabupaten/Kota	Rp 65.726.000	DAU
4 Program Pelestarian dan Pengelolaan	Rp 15.000.000	DAU
a. Pengelolaan Cagar Budaya Peringkat Kabupaten/Kota	Rp 15.000.000	DAU
5 Program Pengelolaan Permuseuman	Rp 848.000.000	DAU/DAK
a. Pengelolaan Museum Kabupaten/Kota	Rp 848.000.000	DAU/DAK
TOTAL ANGGARAN	Rp 193.826.601.889	

Magelang, Oktober 2021



WALIKOTA MAGELANG,

MUCHAMAD NUR AZIZ



PLT. KEPALA BIDANG PENDIDIKAN DAN KEBUDAYAAN
KOTA MAGELANG,

KUSTOMO